BIBLIOTHECA DA FACULDADE DE DIREITO DO RECIFE

UMA SECÇÃO

DIARIO DE PERNAMBUCO

EDIÇAO DE 12 PAGINAS

JORNAL MAIS ANTIGO EM CIRCULAÇÃO NA AMERICA LATINA

A. J. de Miranda Falcão, Fundador

RECIFE — PERNAMBUCO — BRASIL | N. 157 — ANNO 112 | SABBADO, 15 DE MAIO DE 1937

O choque com uma mina teria sido o motivo verdadeiro da explosão do destroyer britannico "Hunter"

UM OPPORTUNO DISCURSO DO PRESIDENTE DO CONSELHO DA HUNGRIA

Prevê-se o exito da collaboração economica dos paizes danubianos

LONDRES, 14 (D. P.) — O "Daily Telegraph" regista, hoje, que em consequencia de um discurso pronunciado pelo presidente do Conselho de Ministros da Hungria, sr. Daranyi, melhoraram muito as esperanças que se alimentam sobre o exito dos esforços que se desenvolvem em favor da collaboração economica dos Estados danubianos.

Esses esforços — affirma o mesmo jornal — têm o objectivo de que se chegue á conclusão de um convenio entre os governos da Austria, da Tchecoslovaquia, da Hungria, da Rumania, da Belgica e da Yugoslavia, tendente a augmentar o trafego do Danubio e tambem a prosperidade da bacia danubiana. As linhas essenciaes desse plano partem da base de que a realização do mesmo daria em resultado, automaticamente, a distensão politica.

A difficil questão da revisão das fronteiras será posta de lado, restringindo-se as negociações unicamente á questão de assegurar a igualdade de direitos das minorias. As grandes potencias e especialmente a Inglaterra deverão contribuir para a sua realização. Ao que parece se pensa em reformar os direitos das nações mais favorecidas, estabelecidos nas clausulas dos pactos commerciaes.

O jornal acima citado diz, além disso, que o presidente do Conselho de Ministros da Tchecoslovaquia, sr. Hodza, manteve uma prolongada conferencia sobre o assumpto com o ministro das Relações Exteriores da França, sr. Yvon Delbos.

ATIROU CONTRA O PRESIDENTE DO PARLAMENTO TCHECO

NAO FOI ATTINGIDO O SR. JAN MALIPETR

PRAGA, 14 (U. P.) — Um espectador que se encontrava na galeria do publico do Parlamento, deflagrou um tiro contra o presidente Jan Malipetr, não causando nenhum damno pessoal ao mesmo nem aos demais presentes.

O facto occorreu no momento em que o sr. Malipetr ia declarar encerrada a sessão do dia. Naquella occasião, um homem da galeria dos visitantes levantou-se e, gritando em altos brados: "A metade dos homens desta casa é composta de arranjadores de negociatas e de patifes!" — deflagrou um tiro de revólver contra o assento do presidente, antes que a policia pudesse intervir.

O provocador da scena em questão foi logo subjugado, sendo estabelecida sua identidade. Trata-se do moleiro Josef Sebek, residente na cidade de Ungarisch Hradisch, na provincia tcheca de Moravia.

Sebek declarou que deu o tiro afim de attrair a attenção do Parlamento para o facto de que está desempregado ha muitos annos, e accrescentou que tencionava pronunciar um pequeno discurso e suicidar-se em seguida.

CHEGOU A NOVA YORK O COMMANDANTE HUGO ECKENER

Os peritos inglezes são unanimes em accentuar as vantagens do dirigivel sobre o avião

NEW-YORK, 14 (H.) — Chegou, hoje, a esta cidade, o commandante Hugo Eckener, que partiu directamente para Lakerhust.

A VANTAGEM DOS DIRIGIVEIS

LONDRES, 14 (D. P.) — Em cartas enviadas ao Daily Telegraph, os peritos em materia de aviação são unanimes em accentuar as vantagens que offerece o dirigivel, comparado com o avião, para as viagens a longa distancia. O director do orgão The Airship, lord Ventry, escreve notadamente que os dirigiveis offerecem muito mais apuradas commodidades aos viajantes e se distinguem tambem dos aviões pela sua marcha silenciosa e pela sua estabilidade.

Além disso, os dirigiveis podem com facilidade atravessar a bruma mais espessa e contornar todas as depressões atmosphericas.

Desde que se tomem as medidas de segurança que se fazem necessarias, o perigo de um incendio é muito pequeno.

Uma outra vantagem do dirigivel, em face do hydro-avião, no serviço transatlantico, é a sua grande capacidade de carga util e o seu formidavel raio de acção.

Além disso, é preciso observar que os dois dirigiveis allemães, o Graf Zeppelin e o Hindenburg puderam transportar, até 1936, sem o menor incidente trinta mil tresentas e quarenta oito pessôas.

O perito Benly tambem accentu'a que os dirigiveis podem transportar grande numero de passageiros, com segurança e conforto, no serviço transatlantico, ao passo que ainda não existem hydro-aviões que os possam igualar nessa materia. Mesmo os dirigiveis cheios de Helium, que é um gaz 15 por cento mais pesado do que o Hydrogenio, conservarão sempre a sua superioridade sobre qualquer avião, apezar destes demandarem despesas bem elevadas para a sua construcção.

RECEBERAM A POLICIA A BALA

O POVO, INDIGNADO, SURROU OS TALHADORES QUE VENDIAM CARNE DETERIORADA

VARSOVIA, 14 (D. P.) — Os agentes da policia encarregados da vigilancia do mercado da cidade poloneza de Brest, descobriram, hoje, que alguns talhadores estavam vendendo ao povo carne deteriorada e quando quizeram prender os inescrupulosos marchantes, estes os atacaram a tiros, matando uma das autoridades.

A multidão, indignada com o seu procedimento, se desanceu a pancadas e demoliu os seus estabelecimentos.

A policia prendeu, em seguida, varios aggressores dos seus agentes.

MORTO A FACADAS

VARSOVIA, 14 (H.) — Verificaram-se, em Braccurby, serios incidentes israelitas.

Um policial foi morto a facadas pelos judeus, quando se oppunha ao descarregamento de carne, abatida clandestinamente, segundo o rito mosaico.

Ao ser conhecido o facto, a multidão espalhou-se pelas ruas destroçando artigos expostos nas casas commerciaes israelitas.

Estabeleceu-se um grave conflicto, saindo feridas diversas pessôas.

A policia conseguiu, afinal, restabelecer a ordem.

GRANDES PREJUIZOS

VARSOVIA, 14 (H.) — A policia distribuiu diversas patrulhas na rua Brex afim de evitar novos conflictos.

Os estabelecimentos commerciaes da referida rua foram em sua maioria fechados.

Os prejuizos causados pelas manifestações anti-semitas são enormes.

O numero de mortos e feridos é desconhecido.

Quarenta feridos foram hospitalisados.

Confirma o almirantado inglez que oito tripulantes morreram e vinte e quatro ficaram feridos no sinistro do "Hunter"

O ALTO COMMANDO GOVERNAMENTAL SUBSTITUIU OS BASCOS PELOS ASTURIANOS NA FRENTE DE BYSCAIA — CONTINUAM COM GRANDE INTENSIDADE AS LUTAS NOS MONTES SOLLUBRE — VICTORIAS NACIONALISTAS NA FRENTE DE CORDOBA

Os revolucionarios estão apenas a 12 kilometros da bahia de Bilbáo — As mulheres e as creanças negam-se a evacuar a capital basca — As mulheres das Asturias acompanham os seus maridos na frente das batalhas — Capturado um piloto allemão que tomou parte no bombardeio de Guernica

BERLIM, 14 (D. P.) — Emquanto toda a imprensa allemã lamenta sinceramente o grave accidente de que foi victima o "destroyer" britannico "Hunter", estacionado nas aguas hespanholas e que custou a vida a tantos bravos marinheiros da esquadra britannica, certos jornaes e agencias inglezes e francezes aproveita aquella desgraça para iniciar nova campanha de atrocidades e calumnias contra a Allemanha.

A noticia propalada pela agencia officiosa franceza, "com todas as reservas", de que prevalece a opinião de que a bellonave ingleza foi torpedeada por um torpedeiro allemão não se devendo o accidente á explosão de uma mina, é commentada, hoje, com a maior indignação pelos jornaes vespertinos desta capital e deu logar tambem a uma declaração por parte de uma agencia officiosa allemã.

Reproduzindo textualmente toda a noticia tendenciosa da agencia franceza, a agencia allemã classifica de tão estupida que dispensa que se a desautorize officialmente. Accrescenta que não somente os peritos como mesmo as pessoas imperitas que gosam de certas faculdades mentaes sabem muito bem que nenhum torpedo pode causar orificio e penetrar no casco de uma navio atacado sem antes explodir ao collidir com a couraça do mesmo. Não cabe a menor duvida que nem o commandante do destroyer inglez sinistrado nem tão pouco o Almirantado Britannico tomaram em consideração taes "explicações" do lamentavel accidente, tanto mais quanto, em verdade, as unidades navaes allemães que participam do controle das costas hespanholas não se acham estacionadas deante da Almeria — donde foi transmittida a noticia do accidente —, mas sim, na zona que lhes foi assignalada pelo comité de não ingerencia, onde desenvolvem as suas actividades publicamente.

TERIA COLLIDO COM UMA MINA

PARIS, 14 (D. P.) — Esta tarde a agencia officiosa franceza "Havas" divulgou a seguinte noticia, enviada pelo seu correspondente em Almeria:

"Segundo declarações feitas nos circulos officiaes, tanto inglezes como hespanhoes, parece confirmar-se a supposição de que o "destroyer" britannico "Hunter" collidiu com uma mina que, ao explodir, lhe causou damnos abaixo da linha de fluctuação."

A GUERRA CIVIL NA HESPANHA — Vista de uma rua da cidade de Guarnica, antiga capital basca, destruida pelo bombardeio aereo. (Photos Keystone para os "Diarios Associados")

NAO PODERAM SER RETIRADOS OS CADAVERES

LONDRES, 14 (D. P.) — O Almirantado Britannico [illegible] hoje, um communicado official, sobre a explosão do "destroyer" inglez "Hunter", confirmando que pereceram em consequencia da mesma oito componentes da tripulação, ficando feridos 24 outros.

As causas do desastre ainda não foram esclarecidas, mas o casco da bellonave sinistrada está sendo devidamente inspeccionado para que se possa determinar a origem do accidente. O referido "destroyer" se encontra no dique. Os mortos e os feridos serão transportados para Gibraltar, a bordo do navio-hospital "Maine". Quatro cadaveres ainda se encontram dentro do navio e não poderam ser retirados até agora.

TERIA SIDO ALVEJADO POR UM TIRO

PARIS, 14 (D. P.) — Uma informação recebida, hoje, aqui, procedente de Valencia, annuncia que o "destroyer" britannico "Hunter", deteriorado por uma explosão, hontem, nas aguas de Almeria, não foi damnificado por uma mina submarina, mas, sim, por um tiro, pois foram descobertos os orificios de entrada e saida do projectil na popa do navio.

OS MORTOS E FERIDOS

LONDRES, 14 (M.) — Nas listas de mortos do "Hunter" estão incluidos tres sub-officiaes, um carvoeiro e quatro marinheiros.

Na lista de feridos, quatro sub-officiaes, telegraphista, cosinheiro, encarregado da emissão de mensagem por bandeirinhas e seis marinheiros. Procedem-se investigações para apurar as causas da explosão.

8 VICTIMAS

MADRID, 14 (H.) — O ministro da Marinha e do Ar publicou o seguinte communicado:

"O navio britannico "Hunter" foi attingido por um torpedo, precedente de uma bellonave nacionalista desconhecida. O almirantado annunciou, officialmente, que 8 pessôas foram victimas da explosão do "Hunter".

VAE RECEBER OS FERIDOS DO "HUNTER"

GIBRALTAR, 14 (H.) — O navio hospital "Manie" partiu para Almeria afim de receber a bordo os mortos em consequencia do naufragio do "Hunter."

Os feridos serão levados para Gibraltar.

NENHUM RELATORIO

LONDRES, 14 (H.) — O governo até meia-noite não tinha recebido nenhum relatorio sobre o destroyer "Hunter".

Os circulos autorisados abstêm-se de quaesquer commentarios sobre a attitude adoptada pelo governo.

RECHASSADOS NO SECTOR DE CORDOBA

LISBOA, 14 (U. P.) — A emissora de Cordoba propalou a noticia de que no sector de Cordoba a artilharia revolucionaria bombardeou as concentrações inimigas.

Os governistas foram rechassados. Ha innumeros mortos e feridos.

NO "FRONT", AS MULHERES ASTURIANAS

SANTANDER, 14 (U. P.) — Os asturianos vieram para a frente de Byscaia, acompanhados de suas esposas e diversas mulheres.

Estas se encontram, nas primeiras linhas, combatendo ferozmente.

Salienta-se uma capotá, que já foi ferida 4 vezes, tendo participado de combates ferozes, ha dois annos.

SUBSTITUIDOS OS BASCOS PELOS ASTURIANOS

VICTORIA, 14 (U. P.) — Annuncia-se que houve uma modificação na frente de Byscaia.

O alto commando governamental substituiu os bascos pelos asturianos e enviou os primeiros para a frente das Asturias.

GRANDE NUMERO DE MORTOS EM JARAMA

LISBOA, 14 (U. P.) — A emissora Requete propalou que, nas differentes posições da frente de Madrid, os nacionalistas atacaram os governistas com metralhadoras e morteiros.

E' grande o numero de mortos e presioneiros, especialmente no sector de Jarama.

NOVO BOMBARDEIO SOBRE BILBA'O

VICTORIA, 14 (H.) — Aviões nacionalistas voaram sobre as linhas governamentaes de Bilbáo.

Foram lançadas poderosas bombas que causaram serias perdas.

AS ACTIVIDADES NACIONALISTAS

SAN SEBASTIAN, 14 (D. P.) — Noticias aqui recebidas até as ultimas horas da tarde de hoje annunciavam que, durante o dia, não se verificou qualquer novidade na frente de combate de Biscaya, onde não se realizou operações militares de importancia especial.

As tropas nacionalistas se limitaram a fortificar as posições conquistadas ás forças bascas, ao mesmo tempo que a sua artilharia e a aviação nacionalistas bombardeavam as linhas fortificadas do inimigo, em torno de Bilbáo.

Na frente de Madrid, os aviadores vermelhos atacaram as posições nacionalistas, lançando numerosas bombas. Nas immediações da Ponte dos Francezes, a infantaria nacionalista empreendeu uma acção de depuração, emquanto a aviação do general Franco bombardeava as posições inimigas situadas nas immediações de El Pardo e do rio Jarama. Actividades similares foram assignaladas na frente de combate das Asturias, onde a artilharia nacionalista abriu nutrido fogo contra as posições inimigas do sector de Escampiero. Tambem na frente de Aragão, as actividades realizaram um violento bombardeio aereo nacionalista das trincheiras inimigas.

RAIDS AEREOS

BARCELONA, 14 (U. P.) — A aviação nacionalista bombardeou as linhas governistas, metralhando os arredores das povoações de Sasato e Azalia.

A aviação governista, por sua vez, bombardeou intensamente as localidades da fabrica Escoriasa, Saragosa e a estação ferroviaria de Mozagase.

Ainda outras esquadrilhas fizeram evoluções e lançaram bombas sobre as fabricas de Corpes Mercier em Saragosa.

Os apparelhos regressaram as suas bases sem novidade.

A LUTA NOS MONTES SOLLUBE

MADRID, 14 (U. P.) — Os ataques das forças adversarias contra massiço Sollube, continuam sendo vigorosamente redobrados.

Hoje os governistas se occuparam em enterrar os mortos que recolheram na encosta da montanha 333.

A' tarde os nacionalistas desencadearam violenta offensiva no sector de Amorebieta e Amoruga. Ha grandes baixas em suas fileiras.

VOOU NO BOMBARDEIO DE GUERNICA

PARIS, 14 (H.) — A delegação basca noticia que um avião allemão foi abatido em Larrabezua.

Foi capturado o seu piloto natural da Prussia Occidental. Declarou o piloto allemão que tinha deixado Berlim a 22 de abril e voou no bombardeio de Guernica.

Este facto constitue uma prova de que os apparelhos allemães participaram da destruição de Guernica.

Os aviões bascos bombardearam e metralharam as posições revolucionarias na região de Sollube.

PERMUTA DE PRISIONEIROS

GIBRALTAR, 14 (H.) — O jornalista inglez Koestcor retido pelos nacionalistas, foi restituido á liberdade em troca da sra. Hayod, esposa de um official nacionalista e presa a varios mezes em Valencia.

A 12 KILOMETROS DE BILBA'O

CORDOBA, 14 (H.) — Uma emissora nacionalista informa que os revolucionarios estão apenas a 12 kilometros da bahia de Bilbáo.

Informa tambem que a aviação do general Franco bombardeou, intensamente, com os melhores resultados, a celebre cinta de ferro que defende aquella cidade.

O POVO SE NEGA A EVACUAR BILBA'O

SAINT JEAN DE LUZ, 14 (D. P.) — O consul britannico me Bilbáo se queixa das grandes difficuldades que existem para a evacuação das mulheres e creanças da capital basca, ellas, na sua maioria, se negam a abandonar a cidade.

Accrescentou que o governo basco havia declarado que o pessoal a evacuar se elevaria, ao todo, a uns 25 mil mulheres e creanças e, no entanto, até agora, somente seis mil e quinhentas se utilizaram das franquias officiaes para embarcar com destino ao estrangeiro.

CHEGOU A GIBRALTAR O CORRESPONDENTE DO NEWS CHRONICLE"

LONDRES, 14 (H.) — Communicam de Gibraltar que o correspondente do "News Chronicle", sr. Arthur Kroestler, que foi preso pelos nacionalistas, chegou ao porto.

"O EXERCITO NÃO PERTENCE A GRUPO OU FACÇÕES, MAS SIM Á NAÇÃO", DECLARA O GENERAL GÓES MONTEIRO AOS "DIARIOS ASSOCIADOS"

FUNDADA A "ALLIANÇA AUTONOMISTA FLUMINENSE" PELAS BANCADAS FEDERAL E ESTADUAL OPPOSICIONISTAS DO ESTADO DO RIO DE JANEIRO — UM TELEGRAMMA DO SR. FLORES DA CUNHA

Affirmou o deputado Fay Azevedo que os Partidos Libertador e Liberal do Rio Grande realizarão uma alliança afim de apoiar a candidatura do sr. Armando de Salles Oliveira

S. PAULO, 14 (A. M.) — A proposito de declarações attribuidas ao general Góes Monteiro, ouvimos do inspector do 2.º Grupo de Regiões o seguinte:

— "O que eu tinha a dizer, já o disse aos Diarios Associados, quando me procuraram. Posso accrescentar hoje apenas o seguinte: o Exercito não pertence, a grupos ou facções, mas á Nação. Conjunctamente com as outras forças armadas, está inteiramente á disposição do governo da União para sustentação das leis e da ordem e igualmente para fazer respeitar a soberania do paiz".

ALMOÇO NA RESIDENCIA DO PREFEITO

RIO, 14 (A. M.) — O general Góes Monteiro almoçou hoje em companhia do deputado Pereira Lima e do major Othelo Franco na residencia do prefeito Fabio Prado.

AGRADECE A SOLIDARIEDADE

RIO 14 (A. M.) — A bancada federal opposicionista fluminense recebeu um telegramma do sr. Flores da Cunha, agradecendo a solidariedade da sua attitude em face do principio de autonomia da succesão.

UMA ALLIANÇA ENTRE O P.L. E O P.L.R.

PORTO ALEGRE, 14 (A. M.) — Commenta-se nas rodas politicas a declaração do deputado Fay Azevedo. Este affirmou em S. Paulo que se realizaria uma alliança entre o Partido Libertador e o Partido Liberal do Rio Grande do Sul, afim de apoiarem a candidatura Armando de Salles.

NÃO TEM FINS POLITICOS

RIO, 14 (A. M.) — Procedente de S. Paulo, chegou, hoje, o deputado Abelardo Vergueiro Cesar um dos representantes do P.R.P. á proxima convenção do dia 25.

Declarou aos jornaes que a sua viagem não tem fins politicos. Viajará para São Paulo antes da convenção e depois então regressará ao Rio, afim de participar da convenção.

ALLIANÇA AUTONOMISTA FLUMINENSE

RIO, 14 (A. M.) — As bancadas federal e estadual opposicionistas fluminenses, reunidas sob a presidencia do sr. Prado Kelly, deliberaram fundar a Alliança Autonomista Fluminense, coordenando as forças politicas fieis á democracia e á federação.

ORGANIZAÇÃO DE UM NOVO PARTIDO

MACEIO', 14 (A. M.) — Foi publicado pela GAZETA DE ALAGOAS o manifesto assignado pelos srs. Afranio Jorge, Hildebrando Falcão, Salustiano Lessa e Luiz Mendonça convocando o povo para prestigiar o novo partido em organização, destinado á defesa dos idéas democraticos, da garantia das liberdades publicas e do respeito á autoridade constituida.

O novo partido combaterá o proteccionismo á industria, o augmento de impostos, pleiteando a diffusão do ensino, principalmente do technico-profissional, com a creação de escolas ruraes. Prevê um plano sanitario para hygienização do interior e assistencia aos trabalhadores.

O manifesto annuncia para breve uma convenção, durante a qual se procederá á sua fundação.

CHEGOU AO RIO GRANDE

PORTO ALEGRE, 14 (A. M.) — Ancoraram hoje no porto os destroyers "S. Paulo", "Matto Grosso", "Parahyba" e o transporte "Belmonte".

UM NOVO PARTIDO EM MINAS GERAES

Será chefiado pelo sr. Antonio Carlos — A reunião preliminar terá logar a 17, em Juiz de Fóra — Esclarecimentos do sr. Abilio Machado

BELLO HORIZONTE, 14 (A. M.) — Já foi annunciado que os elementos politicos, que obedecem á orientação do sr. Antonio Carlos e que divergiram do sr. Benedicto Valladares, vão reunir-se em Juiz de Fóra, para organização de um partido que os congregará. Tendo informações de que esta reunião se daria na proxima semana, procurámos o sr. Abilio Machado, um dos elementos de maior destaque daquella corrente.

DECLARAÇÕES DO SR. ABILIO MACHADO

O ex-presidente da Assembléa confirmou as noticias que circulam a respeito, prestando aos "Diarios Associados" os seguintes esclarecimentos:

— "Estamos convocados para uma reunião na proxima segunda-feira, dia 7 do corrente, em Juiz de Fóra, sob a presidencia do eminente sr. Antonio Carlos. Deverão comparecer a esta reunião todos os deputados federaes e estaduaes que acompanham a orientação desse digno chefe, além de outros elementos que serão convidados. Vamos attentar as bases do nosso partido, lançando um manifesto aos mineiros, no qual será focalizada a situação politica.

Na verdade — accrescentou o sr. Abilio Machado — o nosso partido já existe, taes as demonstrações de cohesão e de solidariedade que temos recebido dos nossos correligionarios de todo o Estado. Attendendo ao appello constante que nos tem chegado de todos os pontos de Minas, daremos uma organização definitiva ás forças que formam ao nosso lado.

Não temos ainda nome fixado para o partido, mas, pelas manifestações já conhecidas da maioria dos nossos companheiros de maior responsabilidade, deverá chamar-se Partido Progressista Democratico. O nosso programma será traçado de accordo com o sentimento e as inclinações profundas do povo mineiro, fiel á democracia e ao espirito liberal do regimen, incorporando no territorio social as idéas novas, para a creação de um estado, em que se assegurem melhor a justiça e solidariedade entre os homens. Teremos a nos inspirar, nesse momento, os principios cardeaes da Alliança Liberal, tão desvirtuados e tão esquecidos por aquelles que mais se haviam compromettido no dever de preserval-o e acatal-o. Seremos fieis á bandeira levantada pelo nosso insigne leader, sr. Antonio Carlos, em 1929, e depois levada á victoria com apoio unanime de Minas e do Brasil. Temos confiança na solidariedade e no espirito civico da nossa gente. As manifestações de estimulo e applauso que temos recebido, nos asseguram que, inicialmente, somos uma força que representa mais de 100 mil votos. Com a campanha que denodadamente sustentaremos, dentro em pouco multiplicaremos a base eleitoral do nosso partido, que mais não pretende que a defesa do patrimonio civico, moral e politico de Minas Geraes".

SOLTOU AS AMARRAS A JANGADA NORDESTINA

"Os ventos sopravam em céu escuro, devendo conter ameaças. Os barcos entretanto são fortes e teem os timoneiros ageis"

PORTO ALEGRE, 14 (A. M.) — A Federação critica vehementemente a attitude dos integralistas que se aproveitam da situação para tirar partido della.

Depois de expôr por quem andam acobertados os integralistas, finaliza:

— "O sr. Plinio Salgado delira antevendo os fructos das graças officiaes.

Quando compreendeu que a lei de segurança e o estado de guerra não attingiam a extrema direita, entregou-se ao luxo de sonhos extravagantes."

A Federação, depois de situar as posições de Pernambuco, Rio Grande do Sul e São Paulo, escreve:

— "A jangada nordestina, como antes os barcos de São Paulo e Rio Grande, soltou as suas amarras e rumou corajosamente para o mar.

Mas acontece que ha uma zona secretamente desagradavel ao deus Eolo que preside as tempestades e governa os ventos revoltos. Quem seguir o roteiro cairá na zona dos tufões ficando [illegible]. Mesmo assim, enveredaram pela rota prohibida.

Os ventos sopraram em céu escuro, devendo conter ameaças. Os barcos, entretanto, são fortes e teem timoneiros ageis. As ondas revoltas acabarão por aquilatar, lambendo, mansas, os cascos das tres embarcações que avançam neste momento como vanguardeiras da democracia nacional."

HITLER NÃO IRÁ A ROMA

BERLIM, 14 (U. P.) — Os meios officiaes desmentem a noticia da ida do sr. Adolpho Hitler a Roma.

O rei Jorge VI teria se dirigido severamente ao Duque de Windsor

O governo britannico apresenta objecções sobre o comparecimento de um membro da familia real, ao casamento do ex-rei

NÃO SERA' PERMITTIDO QUE RESIDA NA EUROPA CENTRAL

LONDRES, 14 (U. P.) — O rei Jorge VI enviou, esta noite, uma severa "Ordem Real" ao duque de Windsor, dizendo-lhe que a familia real terá algo a dizer acerca do logar onde elle e a senhora Wally Warfield possam viver após o seu casamento. Foi dito ao duque de uma forma delicada, mas incisiva, que sua origem real ainda o liga a algumas das mesmas restricções que o induziram a abandonar o trono para que pudesse encontrar a felicidade junto da "mulher que amo".

O rei, feliz monarca, que ainda ouve as lisonjas do dia da coroação, desviou-se da Gloria e voltou-se para o Poder inherente á corôa para enviar uma severa mensagem ao seu indomavel irmão.

O duque de Windsor e sua noiva americana, arrendaram uma villa nas montanhas austriacas onde pretendem passar a lua de mel, mas nem o rei nem o governo pretendem permittir que elles ali residam, porque a Europa Central é encarada como um ponto de perturbações.

INSISTENCIAS DO GOVERNO INGLEZ

Por outro lado, o rei, que dansou com sua esposa escosseza na noite de hoje, durante o grande Baile Real, viu-se envolvido pelas criticas contra seu irmão, entre os membros do governo, o qual insiste em que a cerimonia pela qual a senhora Warfield se tornará a duqueza de Windsor, deverá ser ignorada pela familia real.

O rei deseja enviar algum membro da realeza para assistir ao casamento, no caso em que se trate de uma cerimonia de igreja.

O rei e a rainha, acompanhados da princeza Elizabeth, de onze annos de idade, herdeira presumptiva do throno, passearam hoje, de automovel, entre o seu povo, tendo recebido tumultuosa demonstração de lealdade das massas populares que não conseguiram vel-os passar ao longo das ruas percorridas pelo cortejo da coroação.

Os soberanos, que se serviram de uma limousine preta, seguiram para os bairros operarios do norte de Londres, sorrindo e acenando para milhares de pessoas que os acclamavam.

Entrementes, os jornaes londrinos enchem suas columnas com enthusiasticas descripções da "Maior Coroação da Historia do Imperio" e esquecem virtualmente o "Rei sem Corôa que se acha no exilio".

Alguns jornaes dedicaram a esse rei sem corôa alguns paragraphos atirados para alguma pagina interior e completamente ignorados por muitos.

Webb Miller

O DUQUE ESTARIA AGASTADO

MONTS, França, 14 (U. P.) — As disposições definitivas para o casamento do duque de Windsor e da senhora Wally Warfield, e especialmente a lista de convidados, foram hoje interrompidas, de vez que dependem da solução da divergencia surgida entre a familia real e o governo britannico acerca do reconhecimento official do enlace.

Segundo consta, o duque ficou agastado pelo facto do governo ter apresentado objecções quanto ao comparecimento privado de qualquer membro da realeza ao casamento civil que será realizado no Castello de Cande.

Tanto o duque como sua noiva mostram-se favoraveis á realização do casamento religioso no castello, na intimidade ao invés de uma cerimonia religiosa em Paris. Uma vez obtida a benção da Igreja, o governo britannico consentiria na presença de membros da familia real. O duque decidiu hoje deixar a questão para ser solucionada por sua familia em Londres.

O sr. Herman Rogers, porta-voz do ex-rei, disse hoje que o informe segundo o qual o duque terá telephonado para Londres appellando para a intervenção da rainha Mary, "é absolutamente inverídico".

Apparentemente, no castello ainda se conserva a esperança de que, como solução final, o duque de Kent possa vir a ser autorizado a assistir á cerimonia sob incognito. Entretanto, o duque mostra-se ansioso pelo reconhecimento official da sua noiva.

Entrementes, a cerimonia ficará marcada para a primeira semana de junho vindouro.

UMA DECLARAÇÃO DO SR. ROGERS

MONTS, 14 (U. P.) — O sr. Rogers, amigo intimo do duque de Windsor, declarou hoje que annunciará segunda ou terça-feira a lista dos convidados e os planos para as proximas bôdas.

Elle desmentiu as noticias segundo as quaes o duque estaria em negociações com o governo britannico e com a familia real, com respeito á vinda de um membro da mesma para assistir o casamento, e tambem para decidir o logar onde elle e Wally se estabelecerão.

O procurador do duque, sr. Agellen, chegou aqui esta manhã, e partiu á tarde, não tendo sido revelado o assumpto das conversações havidas.

O sr. Rogers desmentiu a noticia de que o duque de Windsor e Wally estavam para fugir secretamente de Cande no fim da semana.

O REI JORGE VI AGRADECEU A HITLER

BERLIM, 14 (D. P.) — O rei Jorge VI da Inglaterra agradeceu, por telegramma, os votos de felicitações formulados pelo chanceller Hitler, por occasião da sua coroação, dizendo o seguinte:

"Agradeço-vos, sr. chanceler, as amaveis felicitações que me dirigistes por occasião da minha coroação.

Tambem muito apreciei os votos de felicidade que manifestastes por mim, pela minha casa real e pela minha nação e partilho inteiramente da vossa esperança de que o meu reinado possa ser caracterizado pela prosperidade, pela paz e pela cordealidade entre as nações, objectivo esse que sempre procurarei realizar, com todas as minhas forças. (a) *Jorge VI*, rei da Inglaterra."

OS REIS DA INGLATERRA PASSEIAM PELOS BAIRROS POBRES DE LONDRES

LONDRES, 14 (D. P.) — Os novos soberanos da Inglaterra fizeram, hontem, um passeio pela cidade, durante duas horas, percorrendo os bairros pobres, onde foram muito acclamados pelo povo.

Essa attitude do rei Jorge VI e da rainha Elizabeth causou grande surpresa e alegria entre os habitantes dos referidos bairros.

RESPONDEM PESSOALMENTE

LONDRES, 14 (H.) — O rei Jorge VI e a rainha Elizabeth passaram a manhã respondendo pessoalmente a uma parte dos 4.000 telegrammas de felicitações recebidos de todo o mundo.

AVISO

AOS MEDICOS, EXERCITO, MARINHA E AO POVO COMMUNICAMOS QUE O FAMOSO DEPURATIVO

ELIXIR 914

foi consagrado com a officialisação do seu uso para a Syphilis e Rheumatismo no Exercito e na Marinha e cuja formula damos a conhecer para usarem com confiança. O ELIXIR "914" é uma das Grandes descobertas brasileiras por que entram na sua composição: Salsaparrilha, Cipó-Cravo, Hermophenyl, Cipó-Suma, Caroba, Nogueira, Sammambaia, Pé de Perdiz e plantas de alto poder depurativo e tonico. As duas ultimas curam até feridas de caracter canceroso e feridas em geral. (Tratado de Botanica Dr. M. Penna) — E' pois o ELIXIR "914" o unico depurativo que se deve usar para doenças do sangue, para combater a Syphilis e para o Rheumatismo. Na entrada do verão é indispensavel. O SANGUE precisa purgar-se uma vez por anno. O SANGUE é a vida, torna-se mais necessario purgar o Sangue que o estomago.

NÃO FAÇA ISSO!

ELIXIR 914

Não produz erupções, não ataca os dentes, nem o estomago, porque não contém iodureto. GRANDE TONICO E DEPURATIVO.

O GOVERNO DA HOLLANDA DIMINUIRA' O PORTE DE CORREIO PARA O INTERIOR DO PAIZ

AMSTERDAM, 14 (D. P.) — A direcção geral dos correios da Hollanda pensa em rebaixar o preço do porte das cartas para o interior do paiz, pois, em breve, deverão baixar para cinco centos os sêllos obrigatorios das mesmas que actualmente custam seis centos.

EMBARCOU A SRA. DARCY VARGAS

ACOMPANHAM-NA SUAS FILHAS, SENHORITAS ALZIRA E JANDYRA VARGAS

GENOVA, 14 (D. P.) — A sra. Darcy Vargas, esposa do presidente da Republica Brasileira, sr. Getulio Vargas, embarcou, hontem, neste porto, de regresso á sua patria, a bordo do vapor Conte Grandi, acompanhada das suas duas filhas.

REGRESSOU O AVIADOR LUSO JOSE' COSTA

RIO, 14 (A. M.) — Regressou aos Estados Unidos, a bordo do *Western Prince*, o aviador portuguez José Costa.

O MOMENTO INTERNACIONAL

A situação européa a respeito da Allemanha constituiu o eixo das conversações diplomaticas que se realizaram na City entre os ministros e as personalidades; actualmente em Londres. O interesse esteve concentrado em torno das actividades do ministro dos Negocios Estrangeiros da França, e do representante sovietico.

As noticias de Londres salientam que o sr. Beck, da Polonia, encontrando-se com o ministro do Foreign Officie durante o almoço na embaixada poloneza fez ao sr. Anthony Eden uma exposição detalhada da situação da Polonia em relação a Russia e á Allemanha. Parece evidente que a attitude da Belgica exerce grande attracção sobre a Polonia que, ao que se affirma, pensa em um estatuto de neutralidade. Esse desejo é, porém, difficil de realizar.

Diz-se mais que a Polonia não tenciona immiscuir-se nos negocios austro-hungaros nem abrir negociações com a Rumania.

O sr. Eden, por sua vez, teria recebido o sr. Litvinoff, com quem conversou sobre o conflicto hespanhol e sobre a necessidade de impedir a remessa de aviões allemães e italianos ás tropas do general Franco.

Consta que o sr. Eden insistiu sobre a necessidade de terminar rapidamente o conflicto, mas, ao mesmo tempo, mostrou a conveniencia e o interesse de dar ao pacto franco-sovietico uma interpretação que possa auxiliar os trabalhos de apaziguamento.

Por sua vez os circulos officiaes allemães desmentem as informações procedentes de Roma de que o sr. Adolf Hitler e o ministro do Ar, sr. Hermann Goering, seguiriam para Veneza segunda-feira, afim de conferenciar com o premier Mussolini, tendo em vista uma alliança militar entre a Italia e a Allemanha.

Fontes bem informadas dizem, entretanto, que o general Goering deverá passar o fim da semana na Italia, como tambem que o sr. Mussolini provavelmente visitará o chanceller Hitler durante o verão.

PRISÃO DE VENTRE

FIGADO — MAU HALITO — DIGESTÕES DIFFICEIS — PALPITAÇÕES — GAZES — PESO NO ESTOMAGO — GENIO IRASCIVEL — CALOR NA CABEÇA

Pilulas do Abbade Moss

Todo esse cortejo de soffrimentos se resume num mal unico — DESORDENS NO APPARELHO GASTRO-INTESTINAL — desorienta o doente, atormenta-o nas horas de prazer ou durante o somno, quando consegue dormir.

A acção directa e efficaz sobre o ESTOMAGO, FIGADO e INTESTINOS que exercem as pilulas do Abbade Moss se traduz no desapparecimento desses soffrimentos.

Novas manifestações de solidariedade ao governador Lima Cavalcanti

Entre outros expressivos telegrammas que lhe foram dirigidos, salientam-se os dos srs. Armando de Salles, José Americo e Góes Monteiro — O governador Argemiro de Figueiredo telegrapha ao padre Arruda Camara

A NOTA DISTRIBUIDA A' IMPRENSA PELOS DEPUTADOS DISSIDENTES

O governador Lima Cavalcanti recebeu do major Tasso Tinoco, do major Nelson de Mello, do capitão Delso Fonseca, do major Olympio Falconieri e do ministro José Americo, os seguintes telegrammas:

"DE RIO — Sciente seu telegramma referente assumpto já do conhecimento publico aqui. Não ignoro manobra interesses subalternos incluindo o nome presado amigo e desmoralizando a repressão ao communismo. Não pouparei esforços sentido evitar consumação da inqualificavel denuncia. Affectuoso abraço. (a) — Tasso Tinoco."

"DE RIO — Sciente telegramma presado amigo relativo denuncia dada contra você por um seu grande inimigo e ainda maior inimigo da Revolução de 30, de cuja defesa você tem sido um dos baluartes no norte do paiz, e tendo sido auxiliar seu governo durante dois annos, bem posso avaliar estultice semelhante accusação. Receba forte abraço. (a) — Nelson de Mello."

"DE RIO — Recebi seu telegramma. Infelizes processos de estreito partidarismo não conseguirão envolver querido amigo. Nós, antigos companheiros, conhecedores teu elevado sadio patriotismo, envidaremos todos esforços para restabelecimento da verdade e imperio da justiça que te é devida. Abraços. (a) — Delso Fonseca."

"DE RIO — Assumpto seu telegramma já do nosso conhecimento. Deixa-nos revoltados com os processos indignos usados pela politica facciosa afim inutilizar homens de sua envergadura moral, com tão grandes serviços prestados ao regimen, sempre publicamente reconhecidos pelo governo federal. Tudo empenharemos para esclarecer perante julgadores sua actuação sempre franca e patriotica. Abraços. (a) — Falconieri."

"DE RIO — Em resposta seu telegramma dou-lhe testemunho imparcial. Tendo Eliezer Magalhães chamado minha attenção, em 1935, para o programma socialista de Pedro Ernesto, manifestei-lhe meu deliberado proposito de alheiamento politico, segundo refere carta junto processo corte Tribunal Segurança. Ponderou elle, então, para persuadir-me, que esse trabalho vinha suscitando interesse figuras mais altas responsabilidades publicas, tendo até aquella parte incorrido apenas sua desapprovação com fundamentos de uma indole excessivamente conservadora. (a) — José Americo."

UM TELEGRAMMA DO SR. ARGEMIRO DE FIGUEIREDO AO SR. ARRUDA CAMARA

O sr. Arruda Camara recebeu do sr. Argemiro de Figueiredo, governador da Parahyba, o seguinte telegramma:

"JOÃO PESSOA (Parahyba), 13 — Deputado Arruda Camara — Recife. Sciente sua presença ahi missão politica, agradeço communicação fazendo votos glorioso Estado Pernambuco continue prestando apoio presidente Republica. Cds. sds. — Argemiro Figueiredo, governador."

O GOVERNADOR DO ESTADO RECEBE EXPRESSIVOS TELEGRAMMAS

Entre os telegrammas que o sr. Lima Cavalcanti recebeu, hontem, de solidariedade á sua attitude, destacamos os seguintes:

"Recebi o telegramma de v. excia tratando da acção criminal intentada agora contra v. excia., em virtude do movimento communista. Como seu amigo pessoal deploro esse facto que tanto deve chocal-o. As circumstancias que ora estão sendo creadas no scenario nacional, eu as previ, mas fui tenazmente combatido e contestado, restando-me o recurso apenas de procurar contribuir afim de limitar suas consequencias prejudiciaes á integridade e aos interesses da Nação. Saudações cordiaes. (a) — General P. Góes, inspector 2.º Grupo R.M."

"RIO: — Governador Lima Cavalcanti. — Recife. — Quando recebi telegramma já Costa Rego havia providenciado. Receba um grande abraço de amigo solidario á sua nobre attitude. (a) — Edmundo Bittencourt."

OS DISSIDENTES DIZEM QUE JAMAIS ATTRIBUIRAM NEM ATTRIBUEM AO GOVERNADOR DO ESTADO QUALQUER PARTICIPAÇÃO NO MOVIMENTO COMMUNISTA

Foi distribuida, hontem, á imprensa vespertina a seguinte nota:

"Os deputados Arthur de Moura, Melanio de Barros, Pedro Allain, Paulo Alves e Persivo Cunha declaram que, divergindo da orientação politica do governador Lima Cavalcanti, nunca lhe attribuiram nem lhe attribuem agora qualquer participação no movimento extremista de 1935, que compete á Justiça apurar.

Entretanto, a imprensa do Governador procurou fazer confusão, ligando a divergencia partidaria á denuncia apresentada pelo deputado Souza Leão, no Rio de Janeiro.

Fica, pois, de uma vez esclarecido que toda a defesa do governador tem sido até agora uma flagrante mystificação, tendente a desviar a opinião publica dos verdadeiros motivos que o levaram á traição contra o amigo fraternal de hontem e contra o grande presidente Getulio Vargas."

DO SR. ARMANDO DE SALLES OLIVEIRA AO GOVERNADOR DE PERNAMBUCO

"Governador Lima Cavalcanti — Recife — Accuso o recebimento do telegramma em que V. Excia. me communica a denuncia apresentada contra sua pessôa, pelo procurador junto ao Tribunal de Segurança Nacional.

Os sentimentos e as convicções democraticas do eminente governador de Pernambuco jamais foram postos em duvida pelas autoridades que conheceram o caso.

Somente a cegueira dos que se aproveitam da confusão reinante para tirar uma revide politica poderia explicar semelhante attitude, que ha de ser devidamente desfeita pela justiça, para honra de nossa terra. — Cordiaes saudações. (a) ARMANDO DE SALLES OLIVEIRA."

UMA EXPLICAÇÃO DO PRESIDENTE DO SYNDICATO DOS AUXILIARES DO COMMERCIO

Esteve, hontem, em nossa redacção o sr. Hypolito da Costa Cabral, presidente do Syndicato dos Auxiliares do Commercio, que pediu para declararmos não ter elle assignado nenhum telegramma de solidariedade politica a quem quer que seja, nem em seu nome particular em na qualidade de presidente do referido syndicato.

Allegou ainda que os estatutos da agremiação a que pertence não permittem manifestações politico-partidarias.

A DEFESA DO SR. LIMA CAVALCANTI

RIO, 14 (D. P.) — O sr. Astolpho Rezende esteve no Tribunal de Segurança Nacional, onde foi tratar da defesa do governador Lima Cavalcanti.

O PROCESSO DO TRIBUNAL DE SEGURANÇA

RIO, 14 (D. P.) — A denuncia contra o governador Lima Cavalcanti, apresentada pelo procurador Honorato Virgolino, já se encontra com o coronel Costa Netto. Nenhuma providencia, no emtanto, tomou o juiz preparador para o inicio da formação de culpa.

COMO O SR. ARRUDA CAMARA INFORMOU AO MINISTRO DA JUSTIÇA O INCIDENTE DO CAFÉ LAFAYETTE

Diz o vice-presidente da Camara que o Governo do Estado manda fazer comicios offensivos ás altas autoridades e que não lhe foi offerecida a menor garantia durante cerca de dez minutos — Garantias que teriam sido pedidas pelo Radio Club ao Commandante da Região — Outras novidades que o sr. Arruda Camara transmitte ao sr. Agamemnon Magalhães

O sr. Agamemnon Magalhães, ministro da Justiça, recebeu os seguintes telegrammas:

"RECIFE, 12 — Acabo de ser aggredido covardemente por um grupo de assalariados, secundados por individuos suspeitos com attitudes de verdadeiros capangas, no Café Lafayette, cerca de dezoito horas, quando em companhia de amigo me servia em uma das mesas. O local sendo uma arteria principal da cidade não tinha o menor policiamento nem nos foi offerecida a menor garantia durante cerca de dez minutos de lutas em que se arrebentaram moveis e objectos do bar. Repellidos os aggressores, chegou um guarda e só depois de terminada a luta appareceram as primeiras autoridades do Estado, tendo já varios amigos interpostos á frente dos aggredidos. Causa estranheza que no centro desta capital se ensejam aggredindo representantes do povo e que as providencias do governo do Estado só se façam sentir após os factos desta natureza. E' possivel assegurar vossencia que só não succumbi, por causa da energica reacção, que fizemos eu e meu companheiro. Estou telephonando da casa do commandante da Região, que fez sentir ás autoridades do Estado a necessidade de providencia para garantia nossa. Esses actos são o fruto da campanha de agitação do jornal do governo do Estado que aponta os amigos da situação federal como traidores dignos da execração do odio e da vingança do povo. Lavro energico protesto perante vossencia e a Nação contra taes actos de verdadeira selvageria que degradam minha terra e contra a maneira de applicar o estado de guerra da parte do governo do Estado, que manda fazer comicios aggressivos ás altas autoridades do paiz e permitte á sua imprensa excitar o animo do povo contra os adversarios. Innominavel attentado não me intimida. Continuarei firme ao lado dos meus amigos, defendendo as nossas idéas, de lei, de ordem e regimen instaurado em 1930. — Cordiaes saudações. — Arruda Camara".

"RECIFE, 12 — O governador em desespero de causa manda seus amigos a todo o custo obterem o fechamento do commercio, inclusive do Banco do Brasil para apparentar prestigio perante o povo, creando situação de insegurança, mandando agitar o meio estudantil no sentido de promover-lhe manifestações e buscando attrair contra vossencia e o governo da Republica a odiosidade com ameaças de oppressão pela situação federal contra o povo nosso Estado. S. excia. explora os brios do povo allegando tratar-se de humilhação a Pernambuco, fruto de perseguições do governo federal. O Radio Club ameaçado pelos assecias do governo pediu garantias ao commandante da Região. Falando hoje do Radio Club expuz a Pernambuco que a situação do governador está affecta ao Tribunal de Segurança, nada tendo com ella nem o Estado nem o governo federal. Concitei o governador a defender-se com dignidade sem arrastar Pernambuco em suas complicações. Abraços — Arruda Camara."

"RECIFE, 12 — Depois da estupida aggressão soffrida pelo padre Camara renovamos ao prezado amigo os nossos protestos de absoluta solidariedade. Abraços — Arthur Moura, Melanio de Barros, Pedro Allain, Persivo Cunha e Paulo Alves, deputados estaduaes".

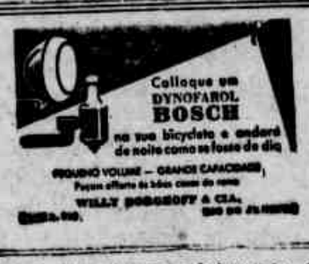

O MINISTRO DA JUSTIÇA IRÁ ESCLARECER Á CAMARA CERTAS MEDIDAS QUE ESTÃO SENDO TOMADAS RELATIVAMENTE Á ORDEM PUBLICA

ENVIOU O SR. PEDRO ALEIXO UM TELEGRAMMA AO PADRE ARRUDA CAMARA INDAGANDO QUAES AS MEDIDAS QUE ACHA NECESSARIAS PARA A SUA GARANTIA

Na discussão final da reforma da Carteira de Redesconto, o sr. Antonio Carlos assegura que "a politica inflacionista no Brasil nunca produzirá bons resultados, a não ser na apparencia"

RIO, 14 (A. M.) — A sessão da Camara foi presidida pelo sr. Pedro Aleixo.

O presidente annunciou um requerimento do sr. Octavio Mangabeira convocando o ministro da Justiça para esclarecer á Camara sobre certas medidas que estão sendo tomadas relativamente á ordem publica. Declarou que a discussão tinha sido adiada por ter o sr. Carlos Luz pedido a palavra para discutil-o amanhã.

Foram approvados votos de congratulações pelo anniversario da independencia do Paraguay e 1.º Centenario do Real Gabinete Portuguez de Leitura, 139.º anniversario da Imprensa Nacional e 128.º anniversario da Policia Militar do Districto Federal.

O sr. Oswaldo Lima indaga da mesa quaes as providencias tomadas em face da aggressão soffrida pelo padre Arruda Camara. O presidente informa que já se entendeu com as autoridades competentes e enviou um telegramma ao sr. Arruda Camara indagando quaes as medidas que achavam necessarias para a sua garantia.

Accrescentou que tinha recebido um telegramma do sr. Lima Cavalcanti communicando as providencias tomadas para garantia do padre Arruda Camara e pondo ao seu dispôr quaesquer outras medidas que forem julgadas necessarias.

NA ORDEM DO DIA

Na ordem do dia foi annunciada a discussão final da reforma da Carteira de Redesconto do Banco do Brasil.

O sr. Daniel de Carvalho debateu o assumpto e estranhou que não constasse do projecto a limitação das emissões, conforme fôra deliberado na Commissão de Finanças.

O sr. Carlos Luz, relator, esclarece que a Commissão resolvera que o projecto fosse re-examinado após esta ultima discussão.

O orador, ainda o sr. Daniel de Carvalho, critica largamente a politica inflacionista do governo que continu'a com expedientes ephemeros quando a situação do paiz exige uma solução definitiva.

Seguiu-se com a palavra o sr. Antonio Carlos. Começou fazendo um estudo historico dos bancos emissores no Brasil e accrescentou:

"A verdade é que os bancos emissores só produzem a inflação monetaria com todos os seus inconvenientes. A politica inflacionista no Brasil nunca produzirá bons resultados, a não ser na apparencia".

UM REQUERIMENTO DE INFORMAÇÕES DO SR. CAFE' FILHO

RIO, 14 (A. M.) — O sr. Café Filho fez um pedido de informações ao ministro do Exterior indagando se na base de compensações o governo allemão pretende uma concessão territorial no Acre para exploração da borracha; se o governo recebeu alguma proposta nesse sentido; se tem conhecimento dos estudos feitos pelos emissarios do governo allemão, no Acre, enviados para aquelle fim em 1936; finalmente se o governo fez o exame da proposta e se considerou que essa concessão á Allemanha, sob um regimen fascista, não constitue um serio perigo para a soberania do nosso paiz.

O "PAE DIVINO" NAO FOI PRONUNCIADO

NEW YORK, 14 (H.) — O "Pae Divino" não foi pronunciado pelo magistrado que expediu a sentença, dada a impossibilidade de identificar os assaltantes.

UMA PROXIMA REUNIAO DO CONSELHO DE MINISTROS DA FRANÇA

PARIS, 14 (H.) — O Conselho dos Ministros se reunirá no proximo dia 19 sendo presidido pelo presidente Albert Lebrun.

CORAÇÃO, AORTA E DOENÇAS INTERNAS EM GERAL

Clinica do Dr. Geraldo de Andrade

Altos do Banco Auxiliar do Commercio

MODIFICAÇÃO ADMINISTRATIVA NO DISTRICTO

Provavel a substituição do conego Olympio de Mello pelo sr. Henrique Dodsworth

RIO, 14 (A. M.) — Podemos adeantar que se está cogitando de modificar a situação governamental do Districto Federal, com o afastamento do padre Olympio de Mello, que será nomeado embaixador do Brasil junto á Santa Sé, e a nomeação do sr. Henrique Dodsworth para interventor federal.

Em face da proximidade do pleito eleitoral presidencial da Republica, entende a politica official ser necessaria uma coordenação intensa entre as forças politicas do Districto Federal, só sendo isto possivel com elemento que tenha actuação directa na vida partidaria da cidade, possibilitando entendimentos que venham engrossar as hostes governamentaes.

Aliás, é notoria a preferencia pessoal que o presidente Getulio Vargas sempre manifestou pelo sr. Henrique Dodsworth, que teria sido já nomeado interventor, se não fossem as circumstancias especiaes que determinaram a permanencia do padre Olympio de Mello á frente dos negocios da Prefeitura.

Foi muito commentada na Camara a conferencia que mantiveram os srs. Luiz Aranha e Henrique Dodsworth, sendo este procurado por aquelle.

UNIÃO DEMOCRATICA ESTUDANTIL

A convenção a se realizar no Theatro Santa Isabel — Um telegramma do governador Flores da Cunha

Recebemos da U. D. E. o seguinte:

"A União Democratica Estudantil teve hontem um dia de grande actividade. Academicos e gymnasianos se reuniram para deliberar sobre varios assumptos concernentes á classe.

SUCCESSÃO PRESIDENCIAL

Accordaram os estudantes apresentar, esta semana, no Theatro Santa Isabel, o candidato da mocidade de Pernambuco á successão presidencial. Essa grande convenção terá carácter solenne, falando diversos oradores.

DO GENERAL FLORES DA CUNHA A' U. D. E.

Os estudantes que compõem essa organização estudantina, dirigiram ao governador Flôres da Cuna um telegramma de applausos pelas suas attitudes democraticas em face dos ultimos acontecimentos politicos que abalaram o grande Estado sulista.

Em resposta, o chefe do executivo rio-grandense enviou hontem á U. D. E. o seguinte despacho telegraphico:

"Aldo Lins e Silva — Recife — Agradeço muito desvanecido applausos me enviastes em nome da União Democratica Estudantil desse Estado pela minha attitude em face dos ultimos acontecimentos politicos. Saudações cordiaes. — (ass.) Flôres da Cunha".

— Hoje, ás 14 horas, haverá mais uma reunião dos associados da U.D.E."

Para molestias do FIGADO

PARIQUYNA

Efficaz nas ictericias, congestões hepaticas, angiocolites e manchas da pelle.

REGRESSA DAS FERIAS O PRESIDENTE ROOSEVELT

WASHINGTON, 12 (H.) — O presidente Roosevelt chegou, ás 11.15, do golpho do Mexico, onde passou duas semanas, entregue ao sport da pesca.

A POSIÇÃO DA ITALIA PERANTE O MUNDO CONTEMPORANEO

NAO TEM FUNCÇAO ANTI-ALLEMA A AMISADE AUSTRO-ITALIANA, DECLARA O CONDE CIANO

ROMA, 14 (D. P.) — Proseguindo o seu discurso de hontem, na Camara, sobre os problemas actuaes da politica internacional, o conde Ciano, ministro das Relações Exteriores da Italia, declarou o seguinte:

"A nossa amisade com a Austria não tem funcção anti-allemã, nem soffre a menor alteração e a nossa amisade com a Hungria é cada vez mais intensa".

Falando, em seguida, sobre a questão hespanhola e alludindo ás suggestões feitas pela Italia para tornar-se effectiva a não ingerencia estrangeira na guerra civil que flagella actualmente o povo hespanhol, o orador declarou o seguinte:

"A Italia manterá as medidas de controle tomadas pelo comité de não ingerencia de Londres, com sinceridade e consciencia fascista, embora a sua applicação pratica apresente algumas falhas".

O conde Ciano rebateu, aqui, certas informações da imprensa internacional, sobre a attitude da Italia na questão hespanhola, insistindo em que a actuação dos voluntarios italianos na luta na Hespanha esteve sempre "á altura do seu tradicional heroismo".

A AMISADE ITALO-INGLEZA

Referindo-se ás relações italo-inglezas, reconheceu que um obstaculo qualquer imprevisto retardou, pelo menos, o processo de approximação entre a Italia e a Inglaterra. Todavia, é falso considerar a attitude italiana motivada pelos armamentos inglezes" — affirmou o ministro.

"A resolução ingleza de se rearmar em nada nos alterou — proseguiu o ministro — pois não negamos a ninguem, depois que fracassou a Conferencia do Desarmamento, um direito que tambem reclamamos para nós e pomos em pratica".

UMA RECTIFICAÇÃO DA FRANÇA

A respeito das relações anormaes existentes entre a França e a Italia, creadas pela recusa da França em reconhecer a soberania italiana na Abyssinia, por occasião do novo embaixador francez apresentar as suas credenciaes nesta capital, o conde Ciano disse o seguinte:

"Esperamos sem impaciencia e sem estereis imputações uma rectificação por parte da França que indique o proposito de assentar sobre novas bases as relações entre ambos os paizes".

UM NOVO PACTO OCCIDENTAL

Referindo-se ao novo pacto europeu em projecto, disse o orador que a Italia está disposta a renoval-o, acceitando de novo plenamente as antigas garantias e obrigações, sempre que a primitiva estructura do pacto não experimente variações sensiveis. O conde Ciano tratou extensamente da politica italiana de alem-mar, dizendo que a Italia incrementou os interesses italianos e a espera das suas actividades. Antes de tudo, frizou o conde Ciano as bôas relações mantidas pela Italia com o mundo arabe e mahometano, dizendo textualmente:

"Não ha necessidade de procurar na nossa politica islamica elementos de perturbação que ameacem solapar as posições de outros Estados, porém a aquelles que affirmam que a cordialidade das nossas relações com os arabes delata uma falta de solidariedade internacional, podemos facilmente responder-lhes que alguns paizes occidentaes deram prova muito mais fortes de falta de solidariedade internacional quando se alliaram contra a cultura romana para defender um governo que tratava o seu povo como escravos".

A respeito das relações da Italia com o Japão, o conde Ciano exaltou "o espontaneo reconhecimento" da soberania italiana na Abyssinia e a attitude do governo japonez em face do perigo bolchevista.

A respeito das relações da Italia com as nações ibero-americanas e o Continente Americano, o conde Ciano disse que o governo as cultiva com especial interesse. Os paizes da America Latina — disse o orador — constituem um amplo campo para a expansão cultural e commercial da Italia, alludindo especialmente ás relações da Italia com o Brasil, de quem os italianos não podem olvidar nunca a attitude amistosa adoptada para com a Italia durante o conflito ethiope.

PARIS, 14 (D. P.) — Circulavam rumores nesta capital de que o governo pretendia prorogar a data da inauguração da Exposição Mundial de Paris, mas os circulos bem informados declaram, hoje, que, pelo contrario, a data da inauguração daquelle certamen será definitivamente a 25 do corrente, tal como já estava previsto, abrindo-se, naquelle dia, para a visitação publica, os pavilhões da Belgica, da Noruega, da Italia, da Dinamarca e da União Sovietica, ao passo que, no dia seguinte, o ministro da Economia da Allemanha, dr. Schacht, inaugurará o pavilhão do Reich. No dia 27, dar-se-á a inauguração dos pavilhões da Suecia e da Suissa e, no dia 28, a das salas da exposição reservadas á Hollanda.

Ao Rio Grande do Sul e ao Brasil

MANIFESTO DO PARTIDO REPUBLICANO LIBERAL EM FAVOR DO NOME DO SR. ARMANDO DE SALLES COMO CANDIDATO A' PRESIDENCIA DA REPUBLICA

O governador Flores da Cunha assigna o manifesto do Partido Republicano Liberal. Ladeam-no os secretarios do Interior e da Educação, srs. Darcy Azambuja e Othelo Rosa

PORTO ALEGRE, 10 (Pelo correio aereo) — E' o seguinte, na integra, o manifesto do Partido Republicano Liberal expressando a sua sympathia pelo nome do sr. Armando de Salles Oliveira para a futura presidencia da Republica:

"Se houvesse necessidade de um facto concreto, para caracterizar a actual situação politica brasileira, invocariamos este: estamos a menos de 8 mezes da data prefixada legalmente para a eleição do presidente da Republica, e o paiz não conhece ainda o nome do cidadão que porventura tivesse merecido a adhesão das organizações partidarias para o elevado encargo.

Si a democracia assenta precipuamente no livre jogo das opiniões e tendencias populares, não ha como negar que essa delonga na escolha do candidato ao mais alto mandato politico, além de contrastar violentamente com os nossos antecedentes, tem o effeito, de todo o ponto illegitimo e condemnavel, de subtrair ao conhecimento e analyse do povo brasileiro a solução de um problema de relevancia maxima, em que lhe deveria competir a deliberação definitiva.

E dir-se-ia mesmo que se está executando, de animo preconcebido um proposito politico, cujas consequencias ahi estão, dolorosamente visiveis, na inquietude da opinião publica, na desarticulação do rithmo das forças productoras e economicas da Nação, nas apprehensões funestas que estão marcando este desolante episodio da nossa vida collectiva.

Collocado á margem dos acontecimentos, o povo brasileiro, que nobremente aspira a um regimen de paz, de dignidade e de trabalho, nos moldes democraticos que lhe asseguram a plenitude das liberdades civis e individuaes, acompanha com desconfiança, e um patriotico temor de seus resultados finaes, as interminaveis e mysteriosas manobras em torno da questão presidencial.

Accentuemos, de relance, os contornos da situação.

As forças politicas que poderiam, aglutinadas, representar a maioria da opinião nacional, não conseguiram, apesar das suas iniciativas, derrocar a muralha do inxplicavel segredo sobre quaesquer preferencias, privadas assim de uma attitude limpida e correcta de conselho e orientação. E o sr. Presidente da Republica, embora intervindo innegavelmente no problema politico, que em rigor que lhe deveria ser estranho, vem-n'o fazendo de fórma puramente negativa. A "coordenação", por elle inspirada e dirigida apresenta até hoje um aspecto surpreendente: affirma-se na annullação e sacrificio de todo e qualquer nome que acaso partidos politicos, ou outras expressões da opinião publica, lembrem ou indiquem á successão presidencial, sem entretanto substituil-o por outro, conservando em inviolavel sigilo o candidato de sua predilecção.

Si essa simples attitude do sr. Presidente da Republica haveria necessariamente de concorrer, de modo decisivo e profundo, para o estado de incerteza e insegurança em que vive o paiz, mais a situação se aggrava com a adopção de medidas, que não queremos examinar neste instante, e que evidentemente se relacionam com o problema successorio, sem embargo de não conhecer ainda o povo brasileiro o candidato em cujo beneficio são tomadas.

Cumpre-nos, assim, collocar a questão nos seus devidos termos. Tentar mais um esforço no sentido de dar á Nação brasileira a tranquillidade, que deseja, a ordem, a que aspira, a consciencia de seus direitos e de seus destinos.

Chegou o momento do P. R. L. definir-se, corajosa e dignamente, dentro dos seus postulados ideologicos, das proprias finalidades primaciaes da sua organização, com a noção exacta das suas responsabilidades, na sua modelar fidelidade aos supremos interesses do Rio Grande do Sul e do Brasil.

O Directorio Central do Partido Constitucionalista, em manifesto publicado a 24 de abril, deliberou consultar o Congresso do mesmo partido, convocado para 15 do corrente, sobre a conveniencia de apresentar á Nação o nome do sr. Armando de Salles Oliveira como candidato no proximo pleito para a presidencia da Republica.

Em sua ultima reunião, a commissão directora central do Partido Republicano Liberal, ao me conferir amplos poderes para proseguir nos entendimentos sobre a successão presidencial, manifestou sua sympathia pelo illustre ex-governador de S. Paulo, tendo, mesmo, a maioria de seus membros se pronunciado pelo immediato apoio a essa candidatura.

Vencidos, agora, os prasos estabelecidos para uma articulação geral das correntes politicas do paiz e livre assim o Partido Republicano Liberal dos compromissos que assumira para comsigo mesmo de aguardar o resultado dessa articulação, julgamos opportuno o momento de manifestar publicamente essa sympathia pela candidatura do eminente brasileiro sr. Armando de Salles Oliveira á futura presidencia da Republica.

Nessas condições, devendo reunir-se brevemente o Congresso do nosso Partido, á sua deliberação será apresentada, pela Commissão Directora, essa candidatura para o pleito de 3 de janeiro vindouro.

Estou certo de que assim procedendo, consulto os interesses do nosso Partido e procuro servir a nobre causa da democracia que concretisa neste momento historico as mais legitimas aspirações nacionaes.

A figura excepcional de homem de estado, a larga visão de seu espirito realista, o sentido de brasilidade de sua politica, fazem convergir para o sr. Armando de Salles Oliveira os veementes applausos da opinião publica do paiz e dão-nos a certeza de que esse illustre brasileiro conquistará no Rio Grande os suffragios unanimes da nossa pujante aggremiação partidaria. Sua fecunda administração no maior Estado brasileiro, a attitude nitida e sinceramente democratica que assumiu e que constitue um alto exemplo de fé e confiança no regimen, as idéas constructoras que, em documentos publicos, tem expendido sobre os mais graves problemas de nosso paiz, são titulos que fazem do seu nome uma candidatura verdadeiramente nacional. Dando-lhe o seu apoio, o Partido Republicano Liberal cumprirá, no grave momento que atravessamos, um nobre dever civico, e concorrerá para assegurar ao Brasil um periodo de paz, de trabalho e de prosperidade.

Porto Alegre, 10 de maio de 1937.

José Antonio Flores da Cunha."

PLANO DE DESENVOLVIMENTO DE CULTURAS NO ESTADO

INDICAÇÕES APRESENTADAS AO SERVIÇO DE PRODUCÇAO VEGETAL DA SECRETARIA DE AGRICULTURA

Ao director do Serviço de Producção Vegetal do Estado, o agronomo Regis Velho, technico desse departamento da Secretaria de Agricultura, apresentou o seguinte plano de desenvolvimento de culturas a ser executado pela secção de fomento e cooperação agricola da mesma Secretaria:

"Apresento-vos um modesto plano, como o permittem os conhecimentos que possuo, porém, estribando na pratica, no conhecimento do meio e da capacidade da gente sob cuja cooperação terá de se desenvolver.

Sou dos que pensam que o desenvolvimento da agricultura tem de principiar pela educação do homem que a pratica, sem estorvos, sem a imposição de methodos scientificos, para os quaes não esteja elle apto a recebel-o e pratical-os.

Por isso, quero vos apresentar um plano simples, visando particularmente o fomento, alliado embora a principios necessarios de selecção, porém, inteiramente afastado de experimentações scientificas, que deverão ser separadamente confiadas a secções de especialistas em genetica e biologia.

Devemos levar em conta que, emquanto se forem fazendo experimentações de melhoramentos de variedades, que extraordinarias vantagens trarão certamente para o futuro, agiremos com o material de que pudermos dispor, incutindo no espirito do agricultor methodos racionaes que deixem bem patentes as desvantagens dos que elle pratica e as vantagens da racionalização, creando assim um ambiente mais proprio á acceitação de praticas, regras e principios dictados pela agricultura scientifica.

As causas que teem influido para o alevantamento agricola de certos paizes e Estados, como entre nós o de S. Paulo, não tem sido a intromissão repentina da sciencia na pratica dos agricultores e sim lentas modificações dessa pratica, orientada pela sciencia através de um ensino adequado.

O nosso grande mal tem sido desprezar, para o desenvolvimento agricola, a pratica de nossa gente.

O ensino agricola entre nós tem corrido parallelo ás praticas do nosso agricultor, quando o deveria ser convergente.

Temos deixado inteiramente entregue a si mesma a agricultura do pequeno agricultor e procurado praticar uma outra que embora verdadeiramente racionalisada, em nada lhe interessa, sendo elle, entretanto, o verdadeiro productor, o esteio de nossa economia.

O que exponho, para um desambientado, poderia parecer até um paradoxo.

Nem tão cêdo poderemos ver o nosso agricultor interessando-se pelas machinas, pelos adubos, pelos insecticidas, pelas variedades de sementes geneticamente melhoradas, etc., si não formos ao seu encontro, procurando primeiramente melhorar seus methodos culturaes, seus habitos de consorciação, mostrando-lhe a necessidade de combate ás pragas, etc.

Isso, porém, de um modo convincente, que não lhe traga a descrença, a desconfiança.

Deixemos que, os agricultores abastados e de mentalidades capazes de reconhecerem de prompto os proveitos da agricultura mechanizada e scientifica a vão praticando, que indubitavelmente teremos o exemplo vivo para os mais atrazados, que irão comprehendendo as vantagens e a necessidade daquillo que elles são convidados a praticar.

As necessidades agricolas de nosso Estado não se resumem na producção da canna, a lavoura *leader* que felizmente está confiado á "nobreza rural de Pernambuco" necessitamos tambem, ou para melhor dizer, vivemos principalmente do algodão, da mandioca, do feijão, do milho, do arroz da batata, etc., e essas culturas estão justamente entregues ao pequeno agricultor, ao pobre, ao desamparado, ao morador das fazendas e dos engenhos, que vê somente as machinas de longe e que nenhum ensino recebe porque, analphabeto, anonymo, nem se approxima de um technico agricola, pois não sabe nem o que isso significa, nem se um agronomo sabe mesmo plantar batatas.

Não acredita que um doutor seja capaz de conhecer essas cousas.

Se tanto me desviei do assumpto principal, foi levado pelo amor que tenho á nossa terra, a consideração que tenho á nossa gente e o conhecimento do meio em que vivo. Essas divagações, embora sem nenhum brilho literario, dizem sinceramente o que sinto e o que desejo.

A' vossa visão de technico e director do Serviço da Producção Vegetal, ao exmo. sr. dr. Secretario de Agricultura, agronomo como nós, e ao exmo. sr. dr. governador do Estado, antes tambem agricultor, faço um appello em nome do pequeno agricultor de Pernambuco para que lhe seja tambem dispensada, a assistencia technica de que tanto necessita, a qual, influenciando sobre os seus methodos de trabalho, rasgará mais amplos horizontes á agricultura pernambucana e consequentemente ao desenvolvimento economico do Brasil.

Cabe ainda aos dignos dirigentes de Pernambuco, começando pelos prefeitos municipaes, desenvolverem o mais possivel os meios de communicaçoõ, as nossas estradas de rodagem ou se interessando pelas de ferro, sem o que teremos annullados todos os esforços dirigido para o augmento de producção.

PLANO DE DESENVOLVIMENTO DE CULTURAS NO ESTADO DE PERNAMBUCO, A SER EXECUTADO PELA SECÇAO DE FOMENTO E COOPERAÇAO AGRICOLA DO SERVIÇO DA PRODUCÇAO VEGETAL DA SECRETARIA DE AGRICULTURA.

Considerando que a Secção de Fomento e Cooperação Agricola, tem a ampla finalidade de desenvolver todas as culturas do Estado, com excepção apenas da cultura da canna, do algodão e da fructicultura, confiadas á Secções especialisadas;

Considerando que todas essas culturas podem ser praticadas simultaneamente, implicando até consorciações proveitosas;

Considerando que não temos agricultores que pratiquem só uma determinada cultura, por ex.: a de milho ou feijão;

Considerando que o nosso agricultor, pelo habito de polycultura, não poderá ser orientado unilateralmente;

Considerando que a diffusão geral do ensino agricola, trará reaes proveitos ao Estado;

Vos apresento um plano que, embora falho, poderá ser adoptado a todas as culturas, sem prejuizo, para o maior desenvolvimento das que parecerem mais interessantes.

1º — MACHINAS E ANIMAES

A Secção se apparelhará de instrumentos agricolas e de horticultura, machinas semeadoras, cultivadores e arados (para bois), insecticidas, fungicidas pulverisadores, etc.

Essas machinas, insecticidas, etc. serão inicialmente guardadas na séde, sendo distribuidas pelos Campos de Selecção e de Cooperação, á proporção das necessidades.

Para acquisição de animaes de trabalho (burros e bois) que serão localisados em determinados pontos, onde possam servir ás circumscripções, as quaes guardarão entre si a maior distancia possivel.

2º — VENDA DE MACHINAS E INSECTICIDAS

Poderá vender ou alugar as diversas machinas de que tiver stock aos interessados. As vendas serão feitas pelo preço do custo, quando á vista, ou em prestações modicas e a longo praso.

Os alugueis serão feitos, frisando-se a inteira responsabilidade dos interessados.

3º — DEPOSITOS DE CEREAES E COOPERATIVAS

Empregará o maximo empenho para que sejam construidos nos municipios depositos para a guarda de cereaes e leguminosas, unico meio de evitar os prejuizos constantes dos agricultores e os preços extraordinarios que alcançam esses productos até pela simples demora do inverno, phenomeno a que estamos sujeitos quasi annualmente.

Procurará por todos os meios collaborar na creação de Cooperativas de Credito, reconhecidas como de necessidade absoluta para o desenvolvimento agricola, libertando o agricultor da exploração desmedida a que está sujeito pelo desempenho e ignorancia em que vive.

4º — CAMPOS DE SELECÇÃO

Manterá Campos de Selecção em diversos municipios ou se possivel na sua totalidade, conforme as possibilidades e o interesse e auxilios que queiram prestar á Secção os prefeitos municipaes.

Esses Campos cultivarão as lavouras mais interessantes á região, com sementes seleccionadas e as cederá aos agricultores que se comprometterem a fazer o cultivo isolado das mesmas. As vendas serão feitas pelo mais baixo preço possivel ou gratuitamente, conforme as necessidades do momento.

5º — CAMPOS DE COOPERAÇÃO

Esses Campos serão feitos com qualquer agricultor, desde que o local offereça facilidade de communicação, solo e sub-solo de natureza propicia a cultura, salubridade, facilidade de trabalhadores, venda facil dos productos e sejam permittidas as visitas de agricultores.

O interessado fornecerá casa para abrigo das machinas e residencia para encarregado das mesmas.

A Secção designará um technico para orientação dos trabalhos, fornecerá as sementes, machinas necessarias insecticidas e adubos, tendo direito a 1|3 dos productos. O interessado dará os trabalhadores, pagará ao encarregado das machinas os dias que trabalhar, fornecerá os animaes necessarios e fará os concertos das machinas, tendo direito a 2|3 dos productos.

As sementes que couberem á Secção serão cedidas aos agricultores da região nas mesmas condições das dos Campos de Selecção.

6º — CAMPOS DE DEMONSTRAÇÕES

São pequenos campos que a Secção manterá sob a orientação de um technico, junto ás Escolas Primarias do Es-

(CONTINUA NA 2ª PAGINA)

ARTISTAS BRASILEIRAS HOMENAGEADAS NO ESTRANGEIRO

FESTAS A BIDU' SAYAO, OLGA PRAGUER COELHO E DULCINA DE MORAES

RIO, 14 (A. M.) — Noticias chegadas ao Serviço de Imprensa do Ministerio das Relações Exteriores mostram como vêm sendo festejadas, no exterior, algumas das artistas brasileiras em excursão cultural.

O Washington Herald, de 18 de abril findo, estampa, em pagina inteira tres flagrantes photographicos da recepção offerecida pelo encarregado de negocios do Brasil em Washington, sr. A. B. Bueno do Prado, em honra da cantora brasileira Bidu' Sayão, em seguida ao grande concerto da União Pan-Americana, em que a estrella brasileira do Metropolitan Opera House foi parte de relevo.

Nessa festa tambem se prestou homenagem á actriz brasileira Dulcina de Moraes, actualmente de passagem pelos Estados Unidos.

Outra artista brasileira que vem sendo festejada, na Europa, é a cantora de folk-lore, Olga Praguer Coelho.

Em Vienna, nos salões da Legação do Brasil, a sra. Souza Leão Gracie, esposa do ministro do Brasil, offereceu, a 18 de março findo, uma recepção ao mundo official, diplomatico e á sociedade viennense, afim de apresentar a cantora, facilitando assim opportunidade para que revelasse, perante assistencia escolhida, suas qualidades de artista.

A essa reunião compareceram a sra. Leopoldina Miklas, esposa do presidente federal da Austria, quasi todos os ministros austriacos, em companhia de suas esposas, membros do corpo diplomatico e a alta sociedade austriaca.

AIR FRANCE

Commemorando o 7º anniversario da 1ª travessia aerea-commercial do Atlantico Sul pela equipagem Mermoz-Dabry-Gimié, a Air France, devidamente autorizada pelo sr. Director Geral dos Correios, fará collocar em toda a correspondencia destinada a Europa, pelo proximo avião do dia 16, um carimbo especial registrando aquelle feito.

Não ha juventude sem saude

Seja, pois, perpetuamente jovem, minha senhora, curando os males proprios do seu sexo com o grande remedio que lhe indica o illustre especialista em doenças de senhoras, Professor Fernando Magalhães, o

Oforeno

Nervosismo epidemico

A civilização trouxe, a par de grande beneficio, tambem grande prejuizo para a humanidade. Nesta época da velocidade, nem todos os pobres mortaes conseguem adaptar-se ás novas contingencias tumultuosas e exhaustivas. Em consequencia, reina um sem numero de victimas, dando impressão de epidemias de nervosismo, sobretudo nas grandes capitaes.

Muitas vezes esse nervosismo occorre em pessôas apparentemente sadias, mas com desordens do metabolismo cellular. Para estes casos basta, muitas vezes, o repouso de algumas semanas, um regimen adequado, ou mudança de clima, para corrigir o estado psychico. Casos ha, entretanto, em que é sufficiente estimular o metabolismo cellular por um medicamento phosphorico para que tudo entre nos eixos. Neste sentido, o melhor medicamento é o Tonofosfan da Casa Bayer. Elle levanta as energias perdidas, com o uso de poucas injecções, fazendo desapparecer as manifestações erroneamente capituladas por "nervosismo ou neurasthenia."

O DESAPPARECIMENTO DA DUQUEZA DE BEDFORD

ENCONTRADO UM CADAVER DE MULHER BOIANDO NAS IMMEDIAÇÕES DE DOVER

LONDRES, 14 (D. P.) — Ao que parece acaba de ser descoberto o mysterio que até agora rodeava o destino de "Duqueza Voadora" que, conjunctamente com o seu avião, havia desapparecido ha algumas semanas, durante um vôo sobre uma região do sul da Inglaterra, na occasião inundada, caindo provavelmente no canal da Mancha.

O "ferryboat" "Hampton" encontrou nas aguas das immediações de Dover, hoje, o cadaver de uma mulher, demonstrando, pelo seu estado, uma longa permanencia n'agua. Os vestidos encharcados se conservavam em bom estado de conservação.

Suppõe-se que esse cadaver é o da "Duqueza Voadora".

Rhum Vegetal

MODERNO - PODEROSO - EFFICAZ

nas Tosses - Grippes - Bronchites

Reuniu-se hontem a Camara Municipal

O sr. Gratuliano Glasner explica a sua attitude—Continúa o sr. Geraldo de Andrade a se occupar da questão das candidaturas presidenciaes

Sob a presidencia do sr. Gratuliano Glasner e com o comparecimento dos vereadores Arnobio Graça, Geraldo de Andrade, Agripino de Lacerda, Jorge Velloso Leal, Octavio L. de Moraes, Teixeira Leite e Zeferino Lima, reuniu-se hontem a Camara Municipal do Recife.

Na ausencia do 2.º secretario, o presidente convidou o vereador Teixeira Leite, para occupar a cadeira deste.

Foi lida e approvada a acta da reunião anterior.

O expediente lido e despachado constou do seguinte:

Petições: de Hermilo Ferreira Gomes, chefe de secção aposentado da secretaria do antigo Conselho Municipal, pedindo incorporação aos seus vencimentos de gratificação por tempo de serviço; do mesmo, pedindo pagamento de vencimentos atrazados; de Rosa Paiva Ferreira, pedindo perdão do debito que tem com a Fazenda Municipal, pela falta de pagamento de impostos da casa de sua propriedade, situada á rua Capitão Lima n. 108, Poço da Panella; de Arthenisia Guedes, proprietaria de um mucambo, sito á travessa da rua da Mangueira no Hyppodromo, freguezia das Graças, no mesmo sentido;

Officios: do sr. secretario do governo do Estado, agradecendo a communicação feita de que foram installados os trabalhos da actual sessão da Camara Municipal do Recife; idem do sr. desembargador presidente da Côrte de Appellação do Estado, no mesmo theor; do sr. presidente do Tribunal Regional de Justiça Eleitoral do Estado, no mesmo sentido; do sr. secretario dos Negocios da Fazenda, no mesmo sentido; do sr. secretario da Segurança Publica, no mesmo theor; do sr. secretario de Agricultura, em identico sentido.

UMA EXPLICAÇÃO PESSOAL DO SR. GRATULIANO GLASNER

Finda a leitura do expediente, o sr. Gratuliano Glasner passa a presidencia ao vereador Octavio L. de Moraes, 1.º secretario, em virtude de ter de prestar, em plenario, uma explicação pessoal.

Esclareceu s. s. que não tendo comparecido, por motivo de força maior, á reunião, em que foi votada uma moção de solidariedade ao governador Lima Cavalcanti e para que dita ausencia não fosse servir de alvo a explorações de ordem politica, vinha lembrar aos seus pares ter sido convidado pelo chefe do executivo estadual para figurar na chapa de vereadores pelo P. S. D. Aquella prova de confiança acceitara-a o orador menos como uma demonstração de estima pessoal mas principalmente por ser um dos directores da Associação Commercial de Pernambuco.

Aliás, no inicio dos trabalhos da Camara frizára o orador que seus pontos de vista offravam-se a trabalhar pelos interesses do municipio, que o eram em summa os da collectividade, mas tendo sempre fixas suas vistas para os de sua classe, Bem como essencia, que mantivera sempre e cuidava haveria de mantel-a ainda para o futuro.

Tal attitude, de resto, já fôra explicada ao proprio governador do Estado, de quem, adusira, continuava a merecer a mesma confiança de antes, como vice-presidente daquella casa.

Comtudo, se seus pares julgassem em sentido contrario, fizessem-lhe sentir seu pronunciamento que o orador estaria disposto a renunciar suas funcções de vice-presidente.

Abordava agora a accusação de communista, levantada contra o sr. Lima Cavalcanti, governador do Estado. Quanto a isso, tinha a declarar que, continuando como um dos directores da Associação Commercial de Pernambuco, orgão de classe com o qual sempre se sentira perfeitamente identificado, dava sua solidariedade á mensagem enviada pela mesma Associação ao governador do Estado, documento que tivera a mais ampla divulgação na imprensa desta capital.

Era o que tinha a declarar — terminara o orador.

Terminada sua declaração, reassume a presidencia o sr. Gratuliano Glasner.

E' annunciada a hora do expediente.

OCCUPA A TRIBUNA O VEREADOR INTEGRALISTA

O sr. Arnobio Graça discursou ligeiramente, apresentando o seguinte requerimento:

"Requeiro que, por intermedio da mesa, seja solicitado do sr. prefeito do municipio que se dirija á Junta de Controle e Fiscalisação, pedindo as seguintes informações:

a) — por que motivo não foi, até agora, estabelecido e regularizado o novo horario para o trafego de bonds, se a Junta de Controle, ha mezes, vem estudando a questão, conforme o documento de 19 de março deste anno, enviado á Camara pelo dr. Clovis Castro;

b) — quaes os resultados do referido estudo, feito entre a Junta de Controle e a Pernambuco Tramways;

c) — por que a Pernambuco Tramways está modificando constantemente o horario e diminuindo o numero de bonds para certas linhas, como a de Varzea, com reaes prejuizos para a população dos nossos arrabaldes;

d) — se houve melhoramentos nas linhas de Varzea, Casa Amarella, etc., porque o trafego tem peiorado e as condições dos trilhos e material rodante continuam do mesmo modo;

e) — se já foi realizado o melhoramento para a rua Conde d'Eu, segundo o accordo feito com a Companhia.

Sala das Sessões da Camara Municipal do Recife, 14 de maio de 1937 — (a) *Arnobio Graça*."

Submettido á discussão e votação, é o requerimento alludido approvado por unanimidade.

FALA O SR. GERALDO DE ANDRADE

O vereador Geraldo de Andrade pronunciou o seguinte discurso:

— "Sr. presidente: Para felicidade nossa, já se vae delindo no espirito publico a confiança depositada nas soluções e nos homens revolucionarios.

O phenomeno de 1930, que se póde conceituar mais como a queda automatica e em surriada de situações estaduaes do que como a victoria das armas rebeldes, serviu para documentar a improcedencia do credito depositado nas therapeuticas de sangue e nos seus executores.

Passado o primeiro momento, em que o povo se deixou embair pelo fogo de artificio das promessas e pelas lantejoilas que ornavam o peito dos valentes salvadores, processa-se o retorno ao passado, recuperando a nossa gente, aos poucos, a noção exacta das cousas e dos factos.

E nada mais natural do que isso.

Os que, explorando a excessiva liberdade de imprensa, existente antes daquelle anno e illaqueando a bôa fé popular, com bravuras imaginarias e compromissos inexequiveis não poderam manter nos seus rostos as mascaras messianicas.

Avolumaram-se depoimentos e circumstancias probantes de que muitos heroes das barricadas e quejandos nada mais eram do que ineffaveis cavalheiros, differindo dos demais somente pela phantasmagoria e leviandade; as suas promessas de salvação morreram na tinta auriverde de jornaes louvaminheiros, á mingua de iniciativa e competencia para realizal-as.

E, hoje, o Brasil diverte-se com o engôdo em que incorreu e com as rachaduras que, dia a dia, apparecem nos idolos outubrinos, cuja substancia se descobriu ser de barro...

O proprio linguajar da imprensa alcoviteira mudou por completo.

Actualmente, em Pernambuco, por exemplo, não mais se cobrem de baldões, e, sim, de conceitos alfinetados os adversarios; não se allude ao destemor dos heroes *authenticos* da Soledade nem se fala no "espirito revolucionario", que mallogrou antes de ser definido.

Emquanto isso acontece, os presidios, no Rio e em Pernambuco, abrigam a fina-flor do movimento de outubro, composta de alguns elementos que, em harmonia com a mentalidade victoriosa em 1930, se dispuzeram, a proseguir na sua rota, e tentar uma revolução a mais.

No nosso Estado, é edificante observar-se que antigos companheiros daquelles revolucionaristas, exprimem o seu arrependimento, e pontificam com emphase em nome da legalidade, esquecidos de que hontem ostentavam nas suas fogosas cervizes o lago côr de sangue.

Mas, a verdade é que são bem outros os lidimos cultores da ordem, os servidores sinceros da lei.

Esses somos todos nós que ligamos a nossa sorte á verdadeira legalidade, que caiu em 1930, dignamente symbolisada na pessoa do sr. Washington Luis.

A legalidade somos nós que nunca nos mettemos nem nos metteremos em re-

(CONCLUE NA ULTIMA PAGINA)

DIARIO DE PERNAMBUCO

DIARIO DE PERNAMBUCO S. A.
Director: Dario de Almeida Magalhães
Director-gerente: José Bandeira de Oliveira
Endereço: Praça da Independencia
Recife — Telegrammas: DIARIOCO
Telephones: Escriptorio, 6027
Redacção, 6659

EXPEDIENTE

A correspondencia de ordem commercial deve ser exclusivamente endereçada ao Director-gerente.

Para annuncios procure o DEPARTAMENTO DE PUBLICIDADE pessoalmente ou pelo phone 6027.

ASSIGNATURAS

Anno — 55$000 Semestre — 30$000
(Nos paizes signatarios da Convenção Postal Pan-Americana):
Anno — 78$000 Semestre — 42$000
(Nos paizes signatarios da Convenção Postal Universal):
Anno — 138$000 Semestre — 78$000
AS ASSIGNATURAS SÃO PAGAS ADEANTADAMENTE

SUCCURSAL EM PARIS: Societe Mutuelle de Publicité, Rue Sougemon, 14; SUCCURSAL NO RIO DE JANEIRO: A. Herrera, Rua Dodrigo Silva, 11-1.º Phone, 22-0350; SUCCURSAL EM S. PAULO: Libero Badaró, 24-2.º Phone 2-0715; SUCCURSAL EM MACEIÓ: Ildefonso Lopes, Rua do Commercio, 178; SUCCURSAL EM JOÃO PESSÔA: Hildebrando Moraes, Rua Maciel Pinheiro, 74-1.º; SUCCURSAL EM NATAL: Mario E. Lyra, Av. Tavares de Lyra, 95, 1.º andar; SUCCURSAL EM CAMPINA GRANDE (Parahyba): João Souto, Praça do Rosario, 7862.

Avisamos ao commercio e aos nossos freguezes que o unico cobrador do DIARIO DE PERNAMBUCO nesta praça, é o snr. José Florio.

A VINDA DO SR. JURACY MAGALHAES AO RECIFE

A população acolheu a chegada hontem ao Recife do governador da Bahia como uma demonstração tocante de solidariedade, que as forças politicas do grande Estado visinho dão a Pernambuco, numa hora em que se pretende golpear a autonomia, a liberdade e a honra de nossa terra.

Ninguem mais tem illusões sobre a tocaia armada ao sr. Lima Cavalcanti: o que se visa com isso é menos a pessoa do governador, do que a nossa liberdade de opinar e de deliberar, no tocante á questão das candidaturas presidenciaes.

Quer-se atrelar á viva força Pernambuco ao carro do officialismo federal e para isso todos os meios são bons.

O sr. Arruda Camara é o agente provocador num. 1, despachado para o Recife, com uma carta de prego, e a incumbencia de preparar o ambiente, afim de se reproduzir aqui o episidio de Matto Grosso.

Mas Pernambuco não está sosinho nessa emergencia.

Fortalece-o em primeiro logar a sua opinião que é aqui unisona para depois defender os brios do Estado.

Fortalece-o depois o apoio das grandes forças politicas e moraes da nação.

São Paulo falou pela bocca de seus representantes mais autorizados. Falou o Rio Grande, pela voz generosa e altiva de Flores da Cunha. Falou a Bahia, pela palavra do seu grande governador Juracy Magalhães.

Mas a Bahia não quiz ficar apenas numa manifestação telegraphica. Ella quiz mais do que isso: quiz vir até nós, para nos dizer que a nossa terra não é uma terra de ninguem, desprezivel e anonyma. Nós não seremos levados passivamente como uma rez ao matadouro.

A vinda de Juracy Magalhães ao Recife é um episodio memoravel na historia do civismo brasileiro. E a população não lhe pode ser indifferente.

Hoje, o jovem governador regressa á sua terra gentil e cavalheiresca.

E' preciso que os pernambucanos não o deixem partir, sem antes lhe significar quanto souberam apreciar a belleza e a galanteria do seu gesto.

No aeroporto da Panair, ás 11 horas, é mister que todos lhe deem a segurança do seu apreço e de sua sympathia.

Porque o que está em jogo é apenas Pernambuco, que quer ser livre ter opinião e ser digno de seu passado.

O ERRO DA CONVENÇÃO DOS GOVERNADORES

O sr. Benedicto Valladares, dizendo contar com a approvação do presidente da Republica, convocou os governadores dos Estados para tomar parte num conclave destinado a discutir a escolha do candidato da maioria governamental á presidencia da Republica.

Parece incrivel que, se tendo feito uma Revolução neste paiz, precisamente para pôr termo a certos processos politicos, não tenha sido possivel ainda extirpal-os, e de tal modo que elles se reproduzam, sem nenhuma modificação, sete annos depois.

Ora, não foi de outro modo que procederam os politicos maioritarios do velho regimen, quando se tratou de processar a successão do sr. Washington Luiz.

A candidatura do sr. Julio Prestes surgiu pelo mesmo systema condemnavel, contra que se levantou a consciencia democratica da nação. Foi precisamente o processo e não a pessoa do então presidente de São Paulo, que despertou a maior revolta. E si assim se fez, arrastando-se a nação para o despenhadeiro de um movimento armado, como é que agora se vae repetir o erro, fazendo-se "tabula rasa" de um passado, ainda tão recente?

Qual foi o principio basico da campanha da Alliança Liberal, de que surgiu a Revolução?

Foi a não intervenção do presidente da Republica e dos governos estaduaes á designação do candidato á successão.

Entretanto o que se vê hoje é a capata franca do governo federal, num caso de que o maior juiz é o povo brasileiro.

Na realidade, essa convenção controlada ou coordenada pelo sr. Benedicto Valladares não póde violentar os anseios collectivos, em torno de um candidato que já se sente ser o que maiores possibilidades reune nesta hora: o sr. Armando de Salles Oliveira.

Essa candidatura não surgiu daquelles conchavos e combinações tão censurados. Em todos os recantos do paiz formou-se uma grande corrente de opinião, que se pronuncia pelo sr. Armando de Salles Oliveira, precisamente pela sua grande obra administrativa e pela sua elevada visão de estadista moderno, reflectindo as aspirações da nacionalidade.

Todos apontam no sr. Armando de Salles o homem capaz e mesmo necessario para a grande obra que o Brasil precisa realizar, de reconstrucção nacional.

Basta comparar os dois processos de escolha para vêr o que mais se compadece com os sentimentos democratico do povo.

Sobre isso não ha duas opiniões. A candidatura Armando de Salles é uma aspiração, surgida de um movimento generoso e espontaneo.

Ella está palpitando ás claras, sem esse aspecto mesquinho e mofino, que caracterisa as machinações em torno da candidatura official.

BOA FE'

Diziamos hontem que era preciso que a campanha presidencial fosse conduzida com calma e serenidade e que os contendores se mostrassem dignos de si mesmos.

Isso a proposito da nota do governo do Estado, em que este pedia ao povo não praticasse nenhum acto, que podesse ser interpretado, como uma provocação capaz de trazer para Pernambuco dias intranquillos.

Hoje queremos voltar ao assumpto, a proposito de um telegramma expedido para o Rio pelo sr. Arruda Camara, para reclamar mais uma cousa: bôa fé.

E' preciso que os altos poderes da Republica estejam bem ao par do que se passa no Recife, para que não se façam juizos pouco lisonjeiros de nós.

Porque afinal essa campanha de telegrammas tendenciosos e suspeitos crea uma situação desagradavel para o nosso bom nome de povo civilisado e ordeiro. No seu telegramma ao ministro da Justiça, o sr. Arruda Camara dá a entender que não o cercou no momento do incidente do Café Lafayette nenhuma garantia.

Não é bem isso o que se passou. As garantias prestadas na occasião, foram as mais completas e cabaes. Nesse ponto parece que s. revma., pondo a mão na consciencia não tem de que se queixar.

Tambem não procede a affirmativa de que o Radio Club tenha pedido garantias ao commandante da Região. O coronel Azambuja Villa Nova em entrevista ao DIARIO DE PERNAMBUCO disse que nunca recebeu tal pedido.

O conteudo do telegramma do vice-presidente da Camara viza apenas uma cousa: dar a impressão de que ha em Pernambuco um ambiente de terror e que se faz preciso a intervenção das autoridades federaes para manter a ordem.

Tambem ninguem viu aqui comicios contra as autoridades superiores da Republica.

De tudo se conclue que precisamos instaurar aqui o regimen da bôa fé, disso que os inglezes no seu bom senso e na sua sabedoria chamam "o jogo franco."

Façamos a politica sportivamente, com tolerancia e tambem com boas maneiras, e não demos a impressão lá fora de que somos uma população de lamentaveis burros.

FORÇAS NAVAES

Costa REGO

(Copyright dos "Diarios Associados" nos Estados)

RIO, 8 — Estamos, sabe-se, praticamente, sem frota em nossa Marinha de Guerra.

E' certo que os navios de que dispomos desempenham ainda as missões de seu serviço, mas não correspondem, nem pela idade nem pelo numero, ao verdadeiro papel de nossas forças de mar.

Aliás, o problema da Marinha apresenta-se bastante complexo. Renovar-lhe a frota é um ponto de partida, e não é tudo, porem.

As questões de administração naval, sempre as mesmas, palpitam ha mais de vinte annos nas advertencias dos technicos.

Ao lado das que se referem propriamente ao material, apparecem as do pessoal, formando ambos estes ramos um conjuncto inquietante de preoccupações para as quaes não tem havido remedio prompto.

As questões do material enquadram-se, apertadas, nos limites dos recursos attribuidos.

As leis de meios da Republica, angustiadas pelo deficit orçamentario permanente e pelos desequilibrios de toda ordem com que se abrem e se encerram os exercicios financeiros, nunca foram liberaes em relação á Marinha.

Os creditos para a construcção de alguns estabelecimentos dependeram de operações arrancadas ora á indifferença ora á timidez dos poderes competentes.

Com orçamento minguado e recursos doseados ao extremo, não se attenderiam ás necessidades da frota; e nunca se attenderam, por não saberem os administradores como iniciar um plano de melhoramentos. O que se concerta aqui nada é em face do que falta concertar adeante e do que vem a ser indispensavel concertar mais tarde.

Completa-se a desorganização com a ausencia de um programma naval.

Onde não ha recursos são inuteis os programmas, a menos que acceitemos os programmas em these, para encher os archivos.

A instituição da famosa quota annual para a reforma dos navios reduziu-se em puro expediente illusorio.

A quota existirá quando muito em ser. Não existe em especie, o que equivale a não existir, excepto no papel e nas boas intenções.

Jamais procurámos organizar o programma naval em seu duplo aspecto politico e financeiro, condicionando-o ás necessidades de um e ás possibilidades de outro, em prudente harmonia.

Temos erguido uma doutrina da defesa maritima, prova indiscutivel de capacidade theorica.

Nada, entretanto, realizámos fóra das providencias habituaes da manutenção do serviço commum, signal deploravel do desanimo geral no sentido pratico das coisas.

As verbas attribuidas á Marinha de Guerra são gastas, sem espirito de continuidade, em serviços frequentemente modificados, conforme a orientação do governo que os determina.

Quem diz, neste ponto, governo, diz necessariamente administração naval, isto é, a somma de medidas adoptadas dentro da orientação dos orgãos proprios da Marinha.

O governo escapa ahi á concepção meramente politica dos poderes politicamente outorgados para tomar sua feição technica na mechanica do Estado.

A successão dos planos divergentes, acompanhando a successão dos ministros e até de seus auxiliares, tem impedido o desenvolvimento das forças de mar tanto quanto a indifferença dos governos no concernente exercicio dos seus poderes politicos.

As questões do pessoal não são menos desprezadas que as do material.

O saudoso ministro almirante Gomes Pereira apresentou, a este respeito, ponderações ainda hoje opportunas, sustentando a verdade de que do preparo technico e do valor moral do pessoal depende a efficiencia das forças.

O melhor material — dizia elle — manejado por homens inhabeis ou timidos, perde grande parte de seu poder, quando não constitue perigo para a Nação, que age, confiada em suas armas, como si estivesse realmente protegida.

O preparo technico depende do ensino. O commando requer, o commando exige aptidões fortalecidas na boa instrucção. Mas o valor moral apura-se tambem na intelligencia das promoções, pela selecção e pelo estimulo.

Selecção e estimulo é o que em innumeras circumstancias tem deixado de haver á sombra de leis parciaes, preparadas, dir-se-ia, para a desunião e para a rivalidade.

Graças a essas leis, officiaes capazes, que sempre deram cabal desempenho ás suas commissões, viram-se privados do serviço activo, onde muitos ainda agora poderiam prestar ao paiz o concurso de suas habilitações comprovadas.

Não só do material vive, pois, a Marinha. Vive, igualmente, do espirito de equidade e justiça de seus chefes.

Devemos, em consequencia, basear toda e qualquer campanha pela remodelação de nossas forças navaes no respeito ao merito de quem o tiver.

Abramos larga janella sobre tudo isto e deitemos mãos á obra que nos espera, si queremos o Brasil forte e soberano.

COUSAS DA CIDADE

UM BUSTO A SERGIO LORETO

Os amigos do ex-governador Sergio Loreto vão dirigir um appello ao Secretario do Interior e ao Prefeito Municipal no sentido de ser restaurado o nome daquelle saudoso pernambucano, não só na praça que elle sanceou, melhorou e ajardinou como no Grupo Escolar, construido tambem na sua fecunda e proficua administração.

E' de absoluta justiça que um e outro venham ao encontro desse desejo, que é tambem de uma parte ponderavel da opinião publica e corresponde a um imperativo de justiça.

A idéa de perpetuar o nome de Sergio Loreto num busto naquella praça é a das mais justas. Nesse sentido os amigos do ex-governador estão trabalhando para que os pernambucanos os auxiliem para a mais prompta realização do objectivo.

Si ha um governador, que mereça essa homenagem, elle é um. O Recife deve-lhe muito, não só na sua expansão, como na sua physionomia.

Foi no seu governo que se iniciaram as maiores obras urbanisticas que foram aqui realizadas. — Z.

INICIOU-SE NA ESCOLA NACIONAL DE AGRONOMIA O CURSO DE ECOLOGIA AGRARIA

A PRIMEIRA CONFERENCIA DO PROFESSOR AZZI, QUE VEIU DA ITALIA A CONVITE DO GOVERNO

RIO, 13 (Pelo aereo) — Realizou-se hontem, ás 10 horas, a conferencia inaugural da serie que proferirá o professor Azzi, da Universidade de Perugia, Italia.

Iniciou-se, assim, o Curso de Ecologia Agraria, objectivo que trouxe aqui aquelle scientista, a convite do nosso governo.

O ministro da Agricultura, dando inicio aos trabalhos, cedeu a palavra ao director da Escola Nacional de Agronomia, que saudou o conferencista.

A CONFERENCIA

Fala, em seguida, o prof. Azzi, que tece considerações sobre a epoca actual e a posição favoravel ao inventor e adversa ao pensador.

Refere-se á organização mechanica moderna e á sua tendencia de desenvolver sem o auxilio da mão de obra. Diz do papel da synthese e da analyse, na antiguidade, quando ambas caminhavam conjunctamente. Hoje, pretendendo reparal-as trazemos confusão e difficuldades aos scientistas.

No quadro, esboça a arvore dos conhecimentos em que o tronco é a synthese.

Discorre sobre a ecologia agraria, que tem por fim o estudo do meio.

Mostra que o interesse primordial é o estabelecimento da relação entre o solo e a planta.

As suas conferencias, em numero de vinte e cinco, serão a base do plano que se merecer a approvação das autoridades brasileiras, será levado a effeito, posteriormente.

A seu ver, o rendimento visa tres pontos capitaes: qualidade do producto, quantidade do producto e qualidade da semente.

Tres são os sectores da ecologia: clima, solo e planta.

Lembra os Estados Unidos, onde, apesar de já bem adeantada essa sciencia, o trigo morre, no Arizona, pela falta de chuvas.

Até hoje, os scientistas têm-se preoccupado mais com a parte geologica do que com a agro-geologica. Dahi o grande mal. E para demonstrar a sua asserção, evoca que os agricultores praticos, apoiados em habitos millenarios, pouco ou nunca erram.

Esclarece que a ecologia indica a planta mais favoravel á região e que a estuda como machina, como productora, differentemente da botanica geral.

Alvitra a idéa da creação de um Jardim Botanico Agricola, onde seriam recolhidas todas as plantas favoraveis ao meio brasileiro. Facilitando e tornando mais efficiente o seu trabalho, estabelece seis quadros, em que seria distribuido o paiz: federal, estadual, municipal districtal solo e clima.

Fala da politica e da sua relação estreita com a ecologia.

Com os dados que trouxe, e com os trabalhos, já efectuados entre nós, espera que sejam coroados dos melhores resultados os seus serviços.

Illustrando a sua conferencia, expoz quadros, esclarecendo as suas citações. O prof. Azzi fala, com a maior facilidade, o portuguez, o que tornou mais agradavel a reunião de hoje, na Escola Nacional de Agronomia.

O CIRCO DE CAVALLINHOS

Julio BELLO

(Especial para o DIARIO DE PERNAMBUCO)

Lembro-me que ha muitos annos Gonçalves Maia pel'A Provincia contou a historia de um individuo grave, incapaz de um sorriso, que frequentava diariamente um Circo de Cavallinhos onde a grande attracção era justamente a graça incfavel de um grupo numeroso de palhaços.

Toda gente ria ruidosamente com as truanices e truques dos bufões, menos elle.

Não ria, mas não faltava a um só dos espectaculos.

Este quase escandalo acabou por chamar a attenção dos outros espectadores.

Abordaram-n'o e inquiriram-n'o:

— Se o sr. não vem para rir dos palhaços para que vem?

— Venho para gosar a miseria d'elles. Muitos annos, muitos, fui tambem palhaço. Fiz aquellas peloticas todas, de cara enfarinhada e fôfas com um az de copas pintado na trazeira; levei muita bofetada para fazer os outros rirem. Hoje sou um aposentado e venho gosar intimamente sem rir os seus desfrutes.

Gonçalves Maia andava na epoca provisoriamente de mal com o mundo politico que elle comparava ao Circo de Cavallinhos de que deixava de ser figurante.

Isto faz muito tempo.

Era na Republica velha quando ainda não se inventava o despistamento. Os palhaços não roiam ainda as cordas dos trapesios onde os melhores artistas, os mais nobres e de raça, cujos nomes figuravam nos cartazes ha mais de cem annos, se exhibiam, para derribal-os no scenario.

Eu fui como o Maia um modesto e ignorado arlequim do Circo velho quando havia uma certa compostura de attitudes e o caracter não era ainda uma palavra van.

Gozo a minha deliciosa e suave aposentadoria sorrindo.

Agora no Circo Novo, da Republica dita nova, que veiu para moralizar os costumes, a palavra de ordem é a traição.

Até o sangue de um governador o está traindo nas veias de um padre.

INAUGURADA A EXPOSIÇÃO COLONIAL ALLEMÃ

O ALMIRANTE RUEMANN FRISA A NECESSIDADES DAS REIVINDICAÇÕES COLINIAES DO REICH

DUSSELDORF, 14 (D. P.) — Com uma cerimonia solenne e em presença do chefe da Liga Colonial Allemã e governador da Baviera, general Von Epp, inaugurou-se, hoje, aqui, a grande Exposição Colonial Allemã. No discurso de abertura, o director da citada liga, almirante Ruemann, frizou mais uma vez que são as mais justificadas as reivindicações coloniaes allemães feitas pelo chanceller Hitler, manifestando a esperança de que as palavras do chefe allemão tenham a repercussão internacional desejada e se restituam á Allemanha as suas antigas colonias.

A DECISÃO DO CONSELHO DE GUERRA BASCO

BILBAO NAO NEGOCIARA' SUA LIBERDADE OU A PAZ — O 11.º MEZ DE GUERRA

PARIS, 14 (U. P.) — "Bilbão não negociará sua liberdade ou a paz." Uma decisão, virtualmente, nesse sentido, foi adoptada hontem pelo Conselho de Guerra Basco, que realizou uma reunião, sob a presidencia do sr. José Aguirre, chefe do governo autonomo da região.

Não será respondida officialmente a proposta de paz dos catholicos francezes. Entretanto, os voluntarios bascos atacam os desfiladeiros de Solluve e Biscargue, dispostos a morrer ás centenas, em um vão esforço de reconquistar as montanhas, seguindo a orientação do sr. Aguirre, de lutar até o fim.

NO 11.º MEZ DE GUERRA

A guerra civil hespanhola entra hoje em sua 44.ª semana e iniciará o 11.º mez no proximo domingo, e a offensiva do general Mola sobre Bilbão começa sua 7.ª semana.

Ficam apenas 50.000 homens dos effectivos da milicia basca, que se elevavam a 80.000 praças, a qual foi reforçada com sessenta e cinco mil mineiros asturianos. Assim, as forças combinadas elevam-se a cento e quinze mil soldados bem armados e protegidos por uma linha de defesa de aço e concreto, afim de repellir e fazer recuar o exercito do general, quando tentar quebrar esse reducto, ou "cintura de ferro", por meio de um ataque frontal.

As perdas, de parte a parte, foram enormes, no decurso da semana passada. Calcula-se que a offensiva de Bilbão causou vinte e duas mil baixas, sendo a metade, pelo menos, de mortos.

O commando basco, pela primeira vez refere-se ás suas forças aereas, e declara que os aviões legalistas atacaram as posições dos nacionalistas, expostas nas montanhas. Sabe-se que os bascos occupam as florestas das fraldas occidentaes de Solluve e Biscargue.

A cidade de Bilbão não tencionava render-se. O jornal *El Socialista* declarava, em editorial de hontem que "a destruição completa da capital era preferivel á rendição, por muito favoraveis que sejam as condições". Essa opinião póde ser interpretada como um grito de guerra, ou um desafio. O general Mola ainda não foi derrotado em um só combate, desde que começou a offensiva, mas seu exercito foi bloqueado durante dez dias em Duranco, Amorebita, Minguia, Rigorita, Moica e Bermeo, devido á impossibilidade de limpar completamente as duas grandes cadeias de montanhas, onde agora estão refugiados numerosos bascos, que molestam as columnas nacionalistas, preparando frequentes ciladas, creando difficuldades ás forças que avançam.

A EPOCA DO ATAQUE DECISIVO

O general Mola, realmente, luta contra o tempo, porque o generalissimo Franco fixou a epoca definitiva, meiados de maio, para o ataque victorioso de suas tropas ou para se approximarem da cidade de Bilbão tão perto que o triumpho seja uma questão de dias. Se não conseguir esse resultado, o general Franco retirará das tropas de Mola os contingentes que pertencem ao exercito central, e que foram auxiliar aquelle general na investida sobre Bilbão.

Os observadores militares neutros dizem, entretanto, que o general Mola effectuou methodicamente seu avanço, e qual fôra bem planejado e bem executado, e opinam que as suas tropas poderão quebrar o cerco de ferro de Bilbão, se o general Franco não retirar os contingentes italianos, allemães e marroquinos.

Os observadores fazem notar que o general Mola e suas tropas não podem ficar na actual posição sem receber ordem de fazer alto devido ás difficuldades que encontraria para manter as actuaes posições de defesa nas montanhas. Elles opinam que o general Mola deve proseguir no avanço, pelo menos até que seus canhões attinjam as margens do Nervion e dominem effectivamente, afim de impedir a chegada de reforços para auxiliar os defensores de Bilbão. Isso faria diminuir a probabilidade de que a capital, sem a cooperação externa, perca gradualmente a sua resistencia e venha a cair eventualmente nas mãos dos nacionalistas.

O RIO GRANDE ESTA PROMPTO PARA COMBATER O COMMUNISMO

Resposta do governador a um pedido de collaboração do commandante da Região Militar

PORTO ALEGRE, 14 (A. M.) — O general Lucio Esteves, commandante da Região, dirigiu o seguinte officio ao governador Flores da Cunha: "Tenho a honra de solicitar a v. excia. que seja continuada pela Policia Civil do Estado a collaboração com as autoridades militares federaes na repressão ao communismo e sua propaganda ideologica, visto como estas não dispõem dos meios especializados para esse serviço, o que não acontece com a Policia Civil do Estado.

Estabelecida como antes era procedida e fortalecida agora, pelas nossas autoridades, espera este commando esse auxilio decidido e patriotico do governo de v. excia.

Sirvo-me do ensejo para apresentar a v. excia. os protestos do meu elevado apreço e consideração."

A RESPOSTA DO GOVERNADOR GAUCHO

O general Flores da Cunha respondeu nos seguintes termos:

"Em resposta ao seu officio n. 98 desta data, tenho a honra de declarar a v. excia. que o governo do Estado continúa animado do proposito patriotico de repressão ao communismo, estando prompto a collaborar para esse fim com as autoridades militares federaes.

Prevaleço-me do ensejo para renovar-lhe a segurança do mais elevado apreço."

O Convenio Cafeeiro decidiu a eliminação de 70 % da safra

A "QUOTA ADQUIRIDA" — DE 40% — SERA' COMPRADA A 65$000

Prohibição de novos plantios — Encerra-se hoje o Convenio — Preços compensadores para a lavoura

RIO, 14 (A. M.) — O dia de hontem foi bem empregado pelos participantes ao Convenio dos Estados Cafeeiros. Desde cedo começaram conversações que nem o almoço veiu interromper, pois o ministro da Fazenda levou em sua companhia, para um restaurante, no centro da cidade, o sr. Fernando Costa, presidente do D. N. C., e o sr. Oliveira Franco, presidente do Conselho Consultivo.

A' tarde, houve uma reunião, que se prolongou até ás 19 horas e meia. A' noite, realizou-se nova sessão, que tambem foi demorada, pois somente terminou depois da meia noite.

O QUE NOS DISSE O SENHOR SOUZA COSTA

Abordamos o ministro da Fazenda, que se mostrava bastante optimista quanto á marcha dos trabalhos e aos resultados alcançados, dentro da maior harmonia.

Quanto ás conclusões a que se havia chegado, o sr. Arthur de Souza Costa absteve-se de fornecer pormenores.

O ENCERRAMENTO, HOJE, DOS TRABALHOS

Apesar da reserva observada pelo titular da pasta da Fazenda e a maior parte dos representantes estaduaes, e não obstante a discreção dos dirigentes do Departamento, pudemos apurar que na sessão convocada para as 16 horas de hoje, seriam encerrados os trabalhos do Convenio, sendo divulgadas, em seguida, as decisões adoptadas.

Sobre essas decisões, a reportagem d'"O Jornal" colheu dados de grande importancia.

ELIMINAÇÃO DE 70 %

O convenio resolveu que apenas 30 % da safra seria entregue ao commercio. Do restante, uma parcella de 30 % iria constituir a quota de sacrificio, sendo o café dessa quota pago á razão de 5$000. A lavoura, ademais, venderá ao Departamento 40 % da safra, o que formará a "quota adquirida" e será negociado na base de 65$000. Ambas as quotas sendo destinadas á eliminação, restará uma parcella de 30 % a ser offerecida nos mercados livres.

Tanto o facto de somente 30 % ser collocado nos mercados quanto o da percentagem destinada á eliminação proporcional rapido melhoramento na posição estatistica, deverão contribuir para que o café offerecido á venda obtenha preços compensadores para a lavoura.

PROHIBIÇÃO DE NOVOS PLANTIOS

Outra decisão importante e que obedece á orientação de restabelecer quanto antes o equilibrio estatistico é a conservação em vigor da prohibição de novos plantios. Essa situação será mantida até 31 de dezembro de 1939.

NA IMPOSSIBILIDADE DE SEU NAVIO FLUCTUAR

O COMMANDANTE DO CARGUEIRO SUICIDOU-SE COM UM TIRO DE REVOLVER

JACKSONVILLE, 14 (H.) — O commandante do cargueiro allemão, capitão Otto Hiebert, cuja embarcação encalhou num banco de coral, á 35 milhas de Miami, suicidou-se com um tiro de revolver, após haver desenvolvido grandes esforços para fazer o navio voltar a fluctuar.

CONDECORADOS COM A ORDEM DO CRUZEIRO

O PRESIDENTE FRANCO E ALTAS AUTORIDADES PARAGUAYAS

ASSUMPÇÃO, 14 (H.) — O ministro plenipotenciario do Brasil communicou que o sr. Getulio Vargas condecorou com a ordem do Cruzeiro o presidente Franco, o ministro da Guerra Stepich e outras altas autoridades da Republica do Paraguay.

DOIS AVIÕES MILITARES COLLIDEM NO AR

UMA CASA ATTINGIDA, E' DEVORADA PELAS CHAMMAS

BELGRADO, 14 (D. P.) — Dois aviões militares collidiram, hontem, no ar, por cima da cidade de Zagreb, incendiando-se e caindo ao sólo, onde ficaram em pedaços.

Um delles attingiu uma casa que tambem foi devorada pelas chammas.

Os moradores da casa conseguiram salvar-se, como tambem um dos pilotos que se utilisou de um pára-quedas. O outro piloto morreu carbonizado.

OS OLHOS DE PEDRO, O GRANDE

Assis CHATEAUBRIAND

S. PAULO, 10.

ESQUECE, ás vezes, o "Correio Paulistano" de que já é governo, e que o seu partido ganhou o Departamento Nacional de Café e tem amigos empregados pelo situacionismo federal. O artigo de fundo de hontem é uma pagina injusta e cobarde de opposição candente ao honrado chefe da nação. Eu não intrigo. Provo. Difficilmente se poderia accusar o primeiro magistrado de coisas tão gratuitas e anti-verdadeiras. Seu editorial se chama a "Futura presidencia". Eis as cores em que o orgão do P. R. P. desenha o Brasil governado pelo sr. Getulio Vargas: "Nenhum presidente da Republica, desde 89 até nossos dias, assumiu o governo em situação tão difficil como a que vae encontrar o successor do sr. Getulio Vargas". Eis o legado do chefe da revolução, de quem o P. R. P. está recebendo apoio e alimento. Deixa elle ao seu successor uma herança de tal maneira oberada, como nenhum outro presidente ainda recebeu na cincoenta annos. A linguagem do "Correio Paulistano" acerca do activo destes sete annos de governo é desesperadora. Diz o valente matutino: "Quem assumir o governo da Republica no proximo quatriennio precisa ter excepcionaes qualidades de administrador. Precisa, ainda, ser um politico, no mais nobre sentido da palavra, capaz de trazer a harmonia de que tanto necessita a nação fatigada de sobresaltos".

As "qualidades excepcionaes" são reclamadas parece que em funcção de erros não menos "excepcionaes" commettidos. E entre elles o que, ao parecer do "Correio", mais deve avultar é a divisão da familia republicana. Pede assim o orgão do P. R. P. que o futuro presidente seja um "politico", porque o actual não é politico; que não divida os brasileiros, porque o sr. Getulio Vargas os separou; que implante a concordia, porque o chefe da revolução de outubro não quiz a harmonia, e que tenha qualidades "excepcionaes", porque o detentor, hoje, do Cattete só provou que tinha as mais medioores. Não conseguiu nunca um governo, á ultima hora, obter adhesistas mais desastrados e ineptos.

Alcançou o honrado presidente da Republica uma collecção de novos amigos que é a maior novidade que hoje se apresenta na feira de especiarias da campanha successoria. Todos vão ao Rio. Desembarcam em Petropolis e falam ás caladas da noite com o presidente, no Rio Negro. Obteem situações politicas e administrativas, em varios Ministerios. Os velhos, quando acontece já serem ricos, como o sr. Heitor Penteado, alcançam sinecuras para os filhos, que querem viver nos ocios tranquillos do Estado Federal. Reedifica-se a base politica do velho partido sobre esse concurso de relações entre o poder da União e o partido da opposição que passou a sustental-o. Nada mais natural. Nada mais normal na vida do partido. Nada mais de accordo com a tradição do espirito politico. Um partido que está de baixo, e sobe até o seio de um governo — que mais curial é que elle se apresente á partilha dos cargos publicos, offerecidos á gula das camarilhas partidarias?

* * *

AQUI, porém, em S. Paulo, a familia do P. R. P., que adheriu ao presidente da Republica, se arremessa indignada contra a hypothese, tão razoavel quanto legitima, della viver politicamente com o sr. Getulio Vargas e do seu governo receber favores.

São de singular estofo os correligionarios "dernier cri" do presidente. Acham-se accumulados de benesses; rebolam-se no regaço do Cattete; apanham-se com postos invejaveis, e querem negar o que é a evidencia, a saber, que não adheriram ao sr. Getulio Vargas, a quem combatem, e que não estão de bem com a revolução, a quem renegam.

* * *

TANTA impostura deve ter um fim. Os que fizeram a revolução, dez annos pela propaganda e pela acção, não podem tolerar que os velhos sobas carcomidos do P. R. P. retomem o Brasil, a quem deram tão deploraveis contas da sua gestão. Pela facilidade com que estes Fregolis caricatos de setenta annos acharam-se ao presidente da Republica. São Paulo póde bem conhecer da sinceridade dos seus ataques, durante sete annos, contra a revolução. O que elles queriam eram ossos carnudos para roer, e como a revolução e o sr. Getulio Vargas nunca se dispuzeram a alimentar os cominos afiados desses melossos, elles os aggrediam. A um aceno official aos velhotes insoffredos do P. R. P., estavam com o Cattete. Não desmentiu um só a segurança do nosso prognostico. Honra aos srs. Mario Tavares, Sylvio de Campos e Roberto Moreira, pela dignidade com que se conduziram e pela singularidade com que se destacaram.

* * *

PEDRO o Grande, uma vez terminadas as grandes reformas de que dotou o povo russo, ao saber que mãos subditos o denegriam, costumava exclamar:

— "Quem quer que se lembrar da antiga ordem de coisas, que lhe sejam arrancados os olhos."

Agarrados á aba do casaco do presidente da Republica, os velhotes perrepistas, que o enxovalharam, teem a coragem de negar a revolução. Vasar-lhes os olhos seria demasiada honra. Basta mostrar ao Brasil a Commissão Directora do P. R. P. dependurada no paletot do presidente Getulio Vargas. Que elles cairão de podres.

O Gymnasio Pernambucano commemorou hontem o 82º anniversario de sua fundação

Pela manhã foi celebrada missa em acção de graças na igreja da Conceição dos Militares — O baptismo da "Yole Anhangá"

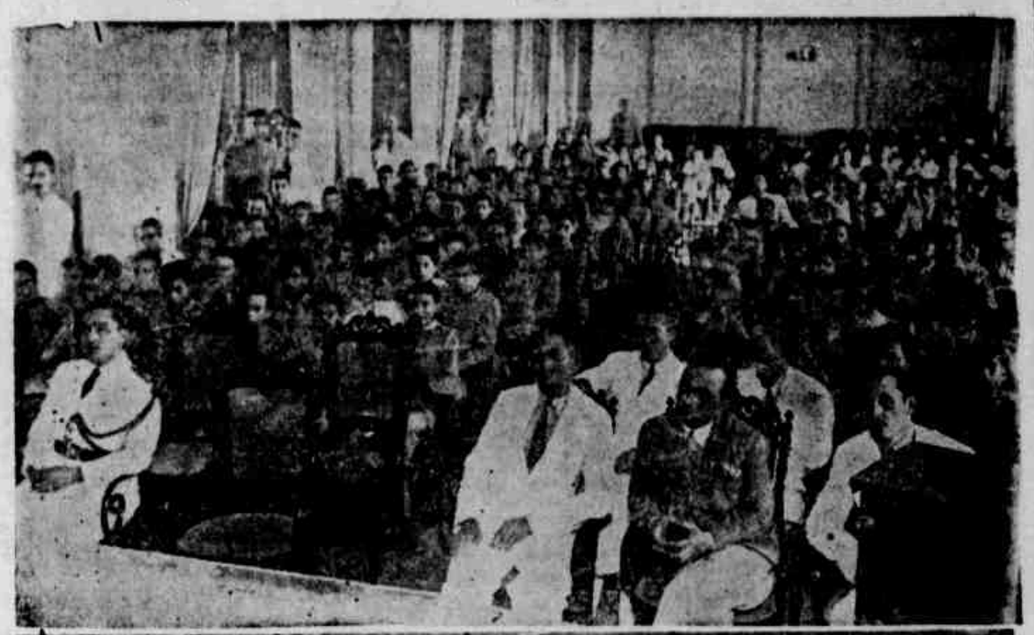

Flagrantes das festas de hontem em commemoração ao anniversario do Gymnasio Pernambucano: no alto, um aspecto da sessão solenne; em baixo, o baptismo da yole "Anhangá"

O Gymnasio Pernambucano commemorou hontem, com diversas solennidade a passagem do 82 anniversario de sua fundação.

Dando inicio ao programma organizado para as festas foi rezada uma missa, ás 7 horas, na igreja da Conceição dos Militares.

O acto teve a presença de professores e alumnos.

Officiou o conego Jonas Taurino que pregou ao Evangelho.

A's 14 horas, no salão nobre do Gymnasio realizou-se uma sessão magna commemorativa do acontecimento.

Depois de orphelão do Gymnasio cantar o hymno nacional sob a regencia do prof. Vicente Fittipaldi, tomou a palavra o orador official da solennidade, gymnasiano Edmar de Hollanda Arevedo.

Fazendo o historico da vida do estabelecimento disse:

"O Gymnasio commemora na data de hoje o seu 82º anniversario.

Oitenta e dois annos de existencia, a que se devem ajuntar os 50 annos anteriores á sua fundação.

Em setembro de 1825 Manoel Caetano Espindola fundava o Lyceu Nacional da Provincia de Pernambuco destinado ao ensino primario e secundario.

Por um espaço de 16 annos viveu um periodo de quasi obscuridade.

Em 1841, apoiado pelo clero, foi installado numa dependencia do Convento do Carmo.

A 14 de maio de 1855, por acto do governo imperial da Provincia recebeu a denominação de Gymnasio Provincial de Pernambuco, com internato unicamente de ensino secundario.

Este espaço de 30 annos, comprehendido entre 1825 e 1855 não devemos consideral-o um periodo embryonario do estabelecimento.

A sua fundação ainda que sob outra denominação, data de 1825; a sua reforma, ampliação, sua nova phase e seus novos methodos, isto sim, é que hoje commemoramos."

O orador prosegue no seu discurso e termina concitando seus collegas a continuarem envidando todos os seus esforços no sentido de elevar cada vez mais o nome do estabelecimento.

Seguiu-se com a palavra o director do Gymnasio, lendo trechos do relatorio dos trabalhos que vem realisando ali desde que tomou posse.

Após realizou-se no salão de educação physica a cerimonia do baptismo da yole que completará a flotilha de barcos.

Serviu como madrinha a alumna Dulcinéa de Meira Mello e Omena, alumna do curso complementar, quebrando a symbolica garrafa de Champagne.

Seguiu-se o desfile da guarnição na bacia da rua da Aurora, em frente ao Gymnasio.

AS RELAÇÕES MERCANTES ITALO-GERMANAS

ASSIGNADOS VARIOS CONVENIOS ENTRE OS DOIS PAIZES EUROPEUS

MUNICH, 14 (D. P.) — Uma commissão germano-italiana, encarregada de regularizar e melhorar as relações commerciaes entre a Italia e a Allemanha esteve reunida, aqui, em sessões diarias, desde 30 de abril ultimo até hoje, quando foram assignados alguns convenios pelo presidente da delegação governamental italiana, senador Amadeu Giannini e pelo presidente da delegação allemã, o director ministerial Otto Barnow.

Segundo a agencia officiosa D. N. B., realizar-se-ão periodicamente, cada seis mezes, de agora em deante, sessões da mesma natureza daquellas, com o fim de equilibrar o intercambio commercial de accordo com as necessidades economicas de ambas as nações e de sanar as difficuldades que possam apparecer nesses intervallos.

A sessão encerrada, hoje, serviu para crear facilidades especialmente para os pagamentos.

Doenças do Recto e Anus — Hemorroidas
Especialista:
DR. DOURADO AZEVEDO,
ex-assistente do prof. Pitanga Santos. Rua Larga do Rosario, 136

THEATRO

O VESPERAL DE AMANHA, NO SANTA ISABEL

Haverá vesperal, amanhã, no *Theatro Santa Isabel*, promovida pelo *Grupo Gente Nossa*, sendo levada á scena a interessante comedia, original de Silvino Lopes: *Eu não sou eu*, peça estreada pelo referido conjuncto e depois ainda representada varias vezes com acceitação do publico.

Ary Guimarães

Eu não sou eu contem situações de muita comicidade, a par de um enredo que interessa e será desempenhada por Alfredo de Oliveira, Oswaldo Barreto, Raul Prysthon, Luiz Carneiro, Luiz Maranhão, Ary Guimarães, Leticia Flora, Luiz Oliveira, Amalia de Souza e Alzira de Oliveira.

Para que todas as creanças possam assistir a vesperal, as cadeiras não sendo numeradas e as de idade até 8 annos terão entradas gratis, pagando as demais apenas 2$000 desde que se façam acompanhar por pessoas da familia.

Terça-feira, será dada em primeira a alta comedia *Silencio*, de Hermogenes Vianna, em festa do 27.º anniversario da inauguração do primeiro edificio de *Theatro Santa Isabel*.

(-o-)

Ary Guimarães

Passa hoje o anniversario natalicio do actor Ary Guimarães, elemento dos mais apreciados do *Grupo Gente Nossa*.

Ainda hontem fazendo o continuo da alta comedia *Mulato*, como fará amanhã um papel comico em *Eu não sou eu*, Ary Guimarães conta innumeros admiradores pelo que deverá receber hoje felicitações.

DR. ANTONIO LIMA
Intestinos — Recto e Anus.
Tratamento moderno das colites. Ondas ultra curta —
Nos casos indicados
Marquez de Olinda, 287-1.º

HOMENAGEM A GIL VICENTE

UMA SESSÃO EXTRAORDINARIA NA ACADEMIA BRASILEIRA DE LETRAS

RIO, 14 (A. M.) — A Academia Brasileira de Letras realisará amanhã uma sessão extraordinaria em commemoração a Gil Vicente, o creador do theatro nacional portuguez e figura de realce na literatura lusitana.

O sr. Octavio Mangabeira discorrerá sobre o insigne escriptor quinhentista.

ESTA MARCA
É a garantia de legitimo oleo de figado de bacalhau de Noruega. Agradavel de tomar, facil de digerir.
EMULSÃO DE SCOTT

OFORENO
A senhora que usa OFORENO uma vez não volta a tomar outro remedio e sente-se joven e feliz
Fórmula do Professor FERNANDO MAGALHÃES

CHEGARAM os tres "Conselheiros"... Semanalmente, elles apparecerão nos jornaes e contarão alguma cousa de grande interesse para todos os automobilistas. Aguarde, pois, o proximo apparecimento dos tres "Conselheiros" e o que elles vão lhe contar.

ATLANTIC
GAZOLINA LUBRIFICAÇÃO
MOTOR OIL

A ESPANTOSA TRAGEDIA QUE ABALOU SÃO PAULO

APPARECEM ASSASSINADOS O SPORTISTA ALVARO REIS, SUA MAE E UM IRMAO

Duvidas quanto á autoria do crime — Duplo homicidio e suicidio — Uma familia rica — Questões financeiras e symptomas de alienação

S. PAULO, 13 (Pelo aereo) — Espantosa tragedia registrou hoje o delegado regional que estava de serviço na Central. Precisamente ás 20,45 horas, um guarda civil avisava a autoridade de que, no predio 236 da rua Appa, na esquina da Avenida São João havia occorrido algo de anormal.

Indo para o endereço citado, o delegado encontrou, no hall da casa, o cadaver de uma senhora. Attingindo um corredor, encontrou outro cadaver, de um homem. Entrando numa escriptorio perto desse corredor, o delegado verificou a existencia de um terceiro morto. Entre os dois corpos estava uma pistola typo *Parabellum*.

QUEM ERAM OS MORTOS

Os mortos eram os proprietarios da casa, d. Maria Candida Guimarães Reis, viuva, ali residente; o advogado e conhecido sportista Alvaro Cesar Reis, de 45 annos, solteiro, filho do professor Virgilio Cesar Reis, já fallecido, e Armando Cesar Reis, tambem advogado, de 42 annos, ambos filhos daquella senhora.

MUITOS TIROS

A empregada Elza, prestando declarações, informou que nada sabia do que se passara. D. Maria Candida havia jantado só e meia hora depois da refeição, appareceram os seus filhos Alvaro e Armando..

Elza, nesse altura, recolheu-se ao seu dormitorio, tendo saido a passeio nas proximidades, com seu marido Rodolpho e a outra empregada Maria Apparecida. Por essa circumstancia não podia informar se tinha havido discussão ou qualquer altercio entre a sua patrôa e os filhos.

A verdade é que, pouco antes das 21 horas, ouviu uma serie de disparos que partiam do interior do predio.

Atemorizada, Elza não entrou em casa. Procurou o marido e Maria Apparecida pondo-os no par do que ouvira. Resolveram, então, chamar a policia.

Nada mais pôde a ronda adeantar, a não ser que ouvira ha dias, vagamente que uma questão de negocios havia prejudicado a bôa harmonia que sempre reinára entre os tres.

A SEGURANÇA PESSOAL EM ACÇÃO

As declarações de Maria Apparecida e Rodolpho, confirmaram o depoimento de Elza, sem nada esclarecer. Sem outros elementos para elucidação do caso, o delegado solicitou a presença da Policia Technica e o concurso da delegacia de Segurança Pessoal. Aquella tardou em chegar, porque tombou o carro em que os peritos viajavam, sem comtudo ter havido accidente pessoal. O delegado Duval Villalva, acompanhado de escrivão e de diversas pessoas, todavia, promptamente attendeu á solicitação, iniciando logo as investigações.

Desde inicio nos seus trabalhos, o sr. Duval Villalva solicitou o concurso do medico legista de serviço, o qual momentos depois examinava os corpos. D. Maria Candida apresentava tres ferimentos por bala, sendo um no ventre, proximo da região external e os outros na região precordial. Alvaro Reis apresentava dois ferimentos perfuro-contusos na região precordial e o seu irmão Armando um ferimento de igual natureza, na região external com orificio de saida nas costas e outro na região precordial. Segundo a opinião do medico legista, a morte devia ter sido fulminante.

Depois de photographados pela policia technica, os corpos foram removidos para o necroterio de Araçá, onde serão necropsiados.

COMO TERIA OCCORRIDO A TRAGEDIA

A familia Cesar Reis é proprietaria de numerosos immoveis cuja direcção estava a cargo de Alvaro Reis. Segundo o delegado Duval Villalva ouviu de diversos amigos da familia, que haviam accorrido para o local do crime, Alvaro Reis teria realizado transacções que puseram em perigo as propriedades da familia, o que desgostara sua mãe e seu irmão, provocando discussões e mal entendidos.

Uma dessas transacções fôra a de um "rink" de patinação. Tendo empregado capitaes nessa transacção, Alvaro Reis foi levado pelos seus companheiros de negocios a assignar um documento. E só mais tarde constatou que fôra ludibriado, pondo em risco a fortuna da familia.

Alvaro Reis soffreu profundamente com esse facto e não era segredo para seus intimos que elle apresentava graves symptomas de desequilibrio.

Os conhecidos da familia concluem que Alvaro num accesso de loucura, tenha alvejado sua mãe e seu irmão, suicidando-se em seguida.

Ninguem soube informar, entretanto a quem pertencia a *Parabellum*, acreditando todos, porem, que a arma fosse de Alvaro, que era possuidor de apetrechos de caça e pesca, armas de tiro, etc.

AS PROPRIEDADES DA FAMILIA

A familia Cesar dos Reis, que pertence á alta sociedade paulistana, era proprietaria de numerosos immoveis, possuindo ainda capitaes investidos em diversos negocios. Muito embora não residissem sob o mesmo tecto, os Reis sempre foram unidos e entregaram a gestão dos negocios a Alvaro, o filho mais velho.

Uma das mais recentes transacções realizadas por elle foi a construcção do *Cine Broadway*, em terrenos de sua propriedade. O ultimo emprendimento de Alvaro Reis, como dissemos, o que teria causado a tragedia, foi a construcção do Palacio de Gelo para patinação.

O negocio, porem, foi-lhe fatidico.

OUTROS DETALHES E VERSÕES

As declarações dos amigos da familia e os antecedentes da tragedia autorisam concluir ter sido Alvaro Reis, num momento de alucinação, o seu autor. O exame de local, porem, veiu trazer duvidas á policia pois que ha indicios de que Armando Reis foi o protagonista principal da terrivel occorrencia.

De accordo com a situação dos corpos e da arma vislumbrou a policia a possibilidade de ter sido Armando o autor dos disparos. De facto a arma foi encontrada no seu lado direito juntos ás pernas de Alvaro. Pelo exame medico parece que Armando depois de alvejar a mãe e o irmão tenha se deitado no solo e feito o primeiro disparo, que o attingiu na região external.

A affirmativa é baseada no facto de ter sido encontrada a bala encravada em correspondencia com o corpo no assalho de escriptorio.

Segundo a theoria do medico, esse disparo não teria sido mortal, dahi ter Armando feito novo disparo na região precordial, afastando a camisa, pois não ha correspondencia deste ultimo ferimento com a peça do vestuario.

As duas versões todavia foram colhidas pela policia dentro do terreno da hypothese pois, de inicio, somente pôde ser feito um exame superficial. O que não resta duvida, porem, é que a tragedia se desenrolou sem luta, pois os mortos não deixaram escripto algum e os moveis da casa permaneceram em ordem.

O inquerito proseguirá na delegacia de Segurança Pessoal, devendo o sr. Duval Villalva iniciar as investigações em torno dos antecedentes dos protagonistas da tragedia, afim de esclarecer o caso.

ALVARO REIS, SPORTISTA

Alvaro Reis era muito conhecido em nossos meios sportivos. Patinador eximio deteve, antes da guerra, o titulo de campeão da França em provas de velocidade. Chegou mesmo a possuir um record mundial em patins de rodas.

Tambem se distinguia pela sua pericia no motocyclismo, havendo por varias vezes feito exhibições arriscadissimas.

RECONSTITUINDO A TRAGEDIA DE ALVARO REIS, COMO A DESCREVE O DELEGADO VILLALVA

S. PAULO, 14 (A. M.) — A proposito da tragedia de hontem, num palacete da rua Appa, ouvimos hoje o delegado Duval Villalva, que nos disse:

— "Está definitivamente esclarecido o doloroso caso. Posso reconstituir a scena, com os elementos que colhi. Hontem pela manhã, na hora do almoço, quando toda a familia estava reunida, Alvaro fez o gosto de quem quer suicidar-se, chegando a usar da pistola automatica com que consummou o triplice crime.

Seu irmão Armando segurou-lhe a mão e tranquillisou-o com phrases amigas. Pessoas presentes perguntaram a Armando porque deixou a arma com o irmão. Elle respondeu que assim procedera para não humilhal-o e deixando-lhe a arma queria demonstrar-lhe toda a confiança que elle merecia.

Verifica-se com isso que Alvaro estava obsecado por uma idéa fixa e quiçá seu gesto na manhã de hontem fosse o primeiro para levar a effeito o exterminio dos seus parentes.

A' noite, nova reunião da familia, mas nenhum testemunho de pessoas amigas. Foi quando Alvaro resolver praticar o crime: aguardou o momento que sua progenitora se dirigia á sala de jantar e alvejou-a pelas costas. Em seguida atirou no irmão attingindo-o acima do estomago e em região mortal. Armando devia ter caido no solo.

Foi então que Alvaro detonou o 3.º tiro que perfurou o assalho sem attingil-o. Novo tiro fulminou-o.

Alvaro, em seguida, suicidou-se, disparando no coração."

CIRURGIA PLASTICA
Correcção de rugas, seios flacidos, cicatrizes, nariz defeituoso, labio leporino, etc. DR. JOAO ALFREDO. Cursos em Allemanha e França. Rua da Aurora 37 — F. Fone 2168

Plano de desenvolvimento de culturas

(CONCLUSÃO DA 1ª PAG.)

tado, que disponham de terreno sufficiente, fazendo-se ahi demonstrações das diversas culturas e horticultura, enxertos, etc. visando o conhecimento pratico de agricultura, tão necessario de crianças.

OUTROS MEIOS DE PROPAGANDA

Os diversos agronomos da Secção vão verão em contacto com os agricultores, procurando oriental-os nas diversas culturas e facilitando-lhes a compra de insecticidas e adubos ou mesmo fornecendo-os gratuitamente a titulo de experiencia. Ensinando-lhes a observar as pragas e a necessidade de combatel-as, etc.

Convidando-os a visitarem os Campos de Selecção e Cooperação; mostrando-lhes as desvantagens da rotina, comparando a producção das sementes selecionadas com as geralmente cultivadas.

Expondo-lhes: a necessidade de expurgo das sementes e vantagens da guarda dos productos em depositos municipaes, quando o agricultor não os possua; mostrando-lhes o empenho patriotico que tem o governo no augmento de nossa producção, contribuindo assim para a maior confiança do agricultor na acção dos poderes publicos.

Cabe ainda aos agronomos, reservar-em pequenas areas nos roçados dos pequenos agricultores, onde trabalharão com as machinas mais leves, praticando cultura racional, o que permittirá que elles observem nos proprios campos onde labutam, os effeitos dos verdadeiros methodos culturaes, comparados com a rotina que praticam.

Nenhuma despesa será imposta ao agricultor cabendo-lhe somente comparar a producção, com uma area igual, trabalhada pelo systema antiquado.

Parte a propaganda de especies e variedades de plantas, especialmente de milho, feijão, arroz, mandioca, mamona e fumo, recommendadas pelo Instituto de Pesquisas Agronomicas.

Deverão contar com a collaboração do referido Instituto para o exame de sementes, identificação de fungos e insectos, estudos de terras e estabelecimento de padrões de sementes.

Serão organizadas exposições de productos agricolas nos diversos municipios do Estado, interessando principalmente o pequeno agricultor, premiando os melhores productores, estimulando assim o desenvolvimento agricola.

PESSOAL

A Secção terá no minimo 4 agronomos, cujas attribuições serão:

1 — Chefe de Secção.

1 — Encarregado das culturas de mandioca, mamona, batata e fumo.

1 — Encarregado das culturas de cereaes.

1 — Encarregado dos Campos de Selecção, Cooperação e Demonstração.

O conjuncto formará um corpo no sentido de orientar todos os meios de propaganda e desenvolvimento agricola do Estado.

Terá ainda, na sede, um escripturario e um dactylographo, um auxiliar em cada Campo de Selecção e de Cooperação, e um para cada 2 Campos de Demonstrações.

Todos os planos de trabalho serão submettidos á apreciação do director do Serviço da Producção Vegetal, que os julgará, orientando como entender para o melhor desempenho de sua finalidade que é o desenvolvimento agricola do Estado.

O MENOR annuncio no MELHOR jornal imprime no MAIOR numero

DIARIO SOCIAL

ANNIVERSARIOS
FAZEM ANNOS HOJE:

As senhoras: Maria Bastos Santos, esposa do sr. Alberto dos Santos G. da Fonseca; Maria Leticia Salgueiro, esposa do sr. Mario Salgueiro.

As senhoritas: Maria Carmen Jayme Galvão; Angeline Ladevese; Olegaria de Moraes Bello, filha do sr. Manoel de Moraes Bello; Nair Silva, filha do sr. Paulo A. Silva.

Os senhores: dr. Coelho de Almeida; Aluisio Jacome; dr. Julio Tavares; Antenio Gonçalves; Feliciano Gomes Duarte; Humberto Pinto; Claudomiro Pinheiro.

As meninas: Mary, filha do fallecido Onostantnio Fernandes e de sua esposa, sra. Maria José Silveira Fernandes; Ruth, filha do sr. Manoel Pereira da Silva e de sua esposa, sra. Pautilla Maria Pereira da Silva; Nancy, filha do dr. Arlindo de Figueiredo e de sua esposa, sra. Maria de Barros.

Os meninos: Everaldo, filho do sr. Diocleciano Lima; José, filho do sr. Renato Dantas e de sua esposa, sra. Carmelita Dantas.

NACIMENTOS

— Nasceu o menino Sergio, filho do dr. Manoel Brotherood, director da Escola Profissional Masculina, e de sua esposa.

— Nasceu no dia 12 do corrente, na residencia de seus pais, á rua Conselheiro Theodoro, 196, no Zumby, a menina Celia, filha do sr. Severiano de Freitas e de sua esposa, sra. Guiomar Dias de Freitas.

CASAMENTO

— O sr. Aristides Silvano de Figueiredo Carneiro, 1º official privativo de casamentos que funciona nos districtos de Recife, Santo Antonio, São José, Afogados e Tigipió, affixou no Palacio da Justiça 1º andar, sala 10, edital de proclamas dos seguintes contraentes:

Antonio Bellarmino da Costa e Alice de Souza Neves, solteiros, naturaes deste Estado e residentes em Tigipió; José Capitulino de Lima e Elvira Bezerra de Lima, solteiros, naturaes deste Estado e residentes em Tigipió; José Julio Carvalho de Lemos, natural de Portugal e residente em Santo Antonio, solteiro, e Luiza Antonia de Carvalho, natural deste Estado e residente em São José, solteira; Paschoal Baptista Pessôa e Carmelia Hercules da Silva, solteiros, naturaes deste Estado e residentes em Afogados.

— O sr. Alfredo dos Santos, official do registro de casamentos que funcciona nos districtos de Bôa Vista, Graça, Poço e Varzea, affixou no Palacio da Justiça 2º andar, sala 16, editaes de proclamas dos seguintes contraentes:

João Paulo de Mello e Josepha Ferreira Oliveira, solteiros, naturaes deste Estado e residentes na Graça; Rivaldo Lacerda Alves e Adelaide Pereira Freitas, solteiros, naturaes deste Estado e residentes no Poço; Benedicto Paulo Gomes e Adelia de Souza Lima, solteiros, naturaes deste Estado e residentes na Varzea; Antonio Sabino Alves e Celina Nascimento Silva, solteiros, naturaes deste Estado e residentes na Bôa Vista; Manoel Lindolpho Soares e Cecy Severina Franciscа Duarte, solteiros, nautraes deste Estado e residentes no districto da Varzea.

— Realiza-se hoje, nesta cidade, o enlace matrimonial da senhorita Celia Varella Bandeira, filha do sr. Manoel Bandeira, funccionario da Usina Petribu', com o sr. Fernando Netto, do commercio desta praça.

Servirão de padrinhos na cerimonia religiosa, que se realizará ás 7 horas, na cidade de Olinda, por parte da noiva, o sr. Manoel Ignacio de Torres Bandeira e esposa e por parte do noivo, o sr. Domingos Netto e esposa.

O acto civil se realizará ás 15 horas, no Palacio da Justiça, servindo de testemunhas por parte da noiva, o sr. Oscar Pessôa e esposa e por parte do noivo, o sr José Azevedo e esposa.

VIAJANTES

— Procedente do sul chegou hontem o Clipper da carreira da Panair.

Passaram em transito os seguintes passageiros:

Waldimir Koisac, da Bahia para Miami; Pedro de Moura, Alberto Freire Lavanire Wanderley, do Rio para Manáos; Rose Hadley, do Rio para Porto Velho e Francisco Fernandez, do Rio para Miami.

Desembarcaram nesta cidade os srs. Humberto Gagliasso, José Dias Ferreira, capitão Juracy Montenegro Magalhães, José Alvaro de Almeida Souza, Luiz Raymundo Gomes, dr. Victor do Espirito Santo, da Bahia e Hermano Fortunato Pinto, do Rio.

FALLECIMENTOS

— Falleceu hontem, ás 8 horas, em sua residencia, no Pina, o sr. João Laurindo de Barros.

O extincto, que era casado com a sra. Arcelina de Oliveira, deixa 5 filhos.

O seu enterramento se realizará hoje, ás 8 horas, no cemiterio de Santo Amaro.

— Falleceu em Canhotinho o sr. Luiz Deoclecio Muniz do Amaral, commerciante naquella cidade.

Contava o extincto 62 annos e era solteiro.

Educação e Instrucção

FACULDADE DE DIREITO
CURSO PRE-JURIDICO

Foram organizadas as seguintes bancas examinadoras e horario das primeiras provas parciaes do curso pre-juridico, as quaes terão inicio no proximo dia 17 do corrente, na Faculdade de Direito:

1.ª SERIE — **Dia 17 — Latim** — 1.ª turma — 9 horas — Sala 3. Presidente — Prof. Odilon Nestor. Examinadores — profs. Edgar Altino e Alfredo Freyre.

Biologia geral — 2.ª turma — 9 horas — Sala 1. Presidente Edgar Altino. Examinadores — profs. Sergio Loreto Filho e Antonio Ignacio.

2.ª SERIE — **Sociologia** (turma unica) — 14 horas — Sala 5. Presidente — prof. Andrade Bezerra. Examinadores — pfs. Soriano Netto e Pedro Palmeira.

1.ª SERIE — **Dia 18 — Biologia geral** — 1.ª turma — 9 horas — Sala 1. Presidente — prof. Edgar Altino. Examinadores — profs. Sergio Loreto Filho e Antonio Ignacio.

Latim — 2.ª turma — 9 horas — Sala 3. Presidente — prof. Odilon Nestor. Examinadores — profs. Edgar Altino e Alfredo Freyre.

2.ª SERIE — **Geographia** — 14 horas — Sala 5. Presidente — prof. Alfredo Freyre. Examinadores — profs. Antonio Ignacio e Murillo Guimarães.

1.ª SERIE — **Dia 19 — Literatura** — 1.ª turma — 9 horas — Sala 3. Presidente — prof. Odilon Nestor. Examinadores — profs. Edgar Altino e Alfredo Freyre.

Economia e Estatistica — 2.ª turma — 9 horas — Sala 1. Presidente — prof. Sergio Loreto Filho. Examinadores — profs. Alfredo Freyre e Luiz Guedes.

2.ª SERIE — **Hygiene** — 14 horas — Sala 5. Presidente — prof. Edgar Altino. Examinadores — profs. Antonio Ignacio e Murillo Guimarães.

1.ª SERIE — **Dia 20 — Economia e Estatistica** — 1.ª turma — 9 horas — Sala 1. Presidente — prof. Sergio Loreto Filho. Examinadores — profs. Alfredo Freyre e Luiz Guedes.

Literatura — 2.ª turma — 9 horas — Sala 3. Presidente — prof. Odilon Nestor. Examinadores — profs. Edgar Altino e Alfredo Freyre.

2.ª SERIE — **H. da Philosophia** — 14 horas — Sala 5. Presidente — prof. Odilon Nestor. Examinadores — profs. Soriano Netto e Murillo Guimarães.

1.ª SERIE — **Dia 21 — Historia da civilização** — 1.ª turma — 9 horas — Sala 3. Presidente — prof. Odilon Nestor. Examinadores — profs. Luiz Guedes e Pedro Palmeira.

Psychologia e logica — 2.ª turma — 9 horas — Sala 1. Presidente — prof. Sergio Loreto Filho. Examinadores — profs. Luiz Gudes e Pedro Palmeira.

2.ª SERIE — **Latim** — 14 horas — Sala 5. Presidente — prof. Odilon Nestor. Examinadores — profs. Andrade Bezerra e Alfredo Freyre.

1.ª SEERIE — **Psychologia e logica** — 1.ª turma — 9 horas — Sala 1. Presidente — prof. Sergio Loreto Filho. Examinadores — profs. Luiz Guedes e Pedro Palmeira.

H. da civilização — 2.ª turma — 9 horas — Sala 3. Presidente — prof. Odilon Nestor. Examinadores — prof. Luiz Guedes e Pedro Palmeira.

2.ª SERIE — **Literatura** — 14 horas — Sala 5. Presidente — prof. Odilon Nestor. Examinadores — profs. Andrade Bezerra e Alfredo Freyre.

Serão chamados nas las. turmas da 1.ª serie os alumnos matriculados de numeros 1 a 33, e nas 2as. turmas os de numeros 34 em deante.

— Os alumnos matriculados na 2.ª serie serão chamados em turma unica.

SERVIÇO PUBLICO

GOVERNO DO ESTADO

O governador do Estado nomeou Luiz Elysio Dornellas Wanderley para exercer o cargo de secretario do Gymnasio Pernambucano, emquanto durar o impedimento do effectivo, que se encontra no desempenho de uma commissão.

SECRETARIA DA AGRICULTURA

Tendo em vista que o sr. Nicefaro de Britto Lyra, nomeado preposto do Serviço de Fomento do Algodão, não apresentou os documentos exigidos por lei, para fins de posse, o secretario da Agricultura tornou sem effeito a portaria n. 67, de 27 de março do corrente anno que o nomeou e contractou para o mesmo cargo, com os vencimentos mensaes de 350$000, o sr. Amarino Leal, de accordo com a proposta do director daquelle serviço.

SECRETARIA DA FAZENDA

Despacho do secretario:

Leopoldo Luiz dos Santos — Examinados detidamente o presente processo e considerando as razões do recurso, os documentos delle constantes, os antecedentes da firma recorrente devidamente comprovados como honestos, e sobretudo o facto de haver sido ella propria quem juntou, ao despacho de exportação da mercadoria, o respectivo certificado de classificação official do Ministerio da Agricultura, afim de facilitar a conferencia por parte do Posto Fiscal, providencia que adoptou quando ainda em transito o despacho pela 3.ª secção da Recebedoria, corroborada pela chefia da 3.ª secção, em seu parecer, facto que veiu demonstrar a inexistencia de qualquer intenção dolosa por parte da recorrente, determino, dando provimento ao presente recurso, que o mesmo seja archivado, com todas as suas peças, cobrando-se direitos simples sobre a differença encontrada e finalmente que se restitua á recorrente o que pagou a mais a titulo de multa.

THESOURO DO ESTADO

O Thesouro do Estado pagará, hoje, ao 12.º dia util; zeladores e serventes de Grupos e jubilados.

MONTE PIO

O Monte Pio pagará, hoje, aos pensionistas inscriptos ás fls. 1301 a 1500.

Toda creança deve ler o seu jornal, que é o GURY, o supplemento infantil das quartas-feiras do DIARIO DE PERNAMBUCO

FOSFOTONI
V. Excia. precisa de um fortificante para o cerebro, nêrvos, musculos e coração? Experimente

VIDA RELIGIOSA

O DIA DA IGREJA

15 DE MAIO — No dia de hoje se commemora São João Baptista de La Salle.

EPISTOLA (Eccli. 31, 8-11) — *Bemaventurado o homem que foi encontrado sem mancha e que se não deixou ir após o ouro nem esperou no dinheiro nem nos thesouros. Quem é este porque fez cousas maravilhosas em sua vida. Aquelle que foi provado e se achou perfeito, isto lhe servirá de gloria, o que póde transgredir a lei de Deus e a não transgrediu, póde fazer o mal e não o fez. Porisso os seus bens foram assegurados no Senhor e toda a Igreja dos Santos celebrará suas esmolas.*

EVANGELHO (S. Mat. 18, 1-5) — *Naquelle tempo, chegaram-se os discipulos a Jesus, dizendo: Quem julgas que é o maior no reino dos céos? E chamando Jesus a um menino, o poz no meio delles, e disse: Em verdade vos digo, que se vos não converterdes e fizerdes como meninos, não entrareis no reino dos céos; qualquer pois que se humilhar como este menino, este é o maior no reino dos céos. E aquelle que receber a um menino, tal como este, em meu nome, a mim é que recebe.*

LAUS PERENNE — O SS. Sacramento estará exposto hoje, durante todo o dia, na Basilica da Penha.

A JORNADA MISSIONARIA DA DOR

Recebemos da secretaria do Centro Diocesano da Propagação da Fé, o seguinte communicado:

"Celebrar-se-á amanhã em todo o mundo catholico o *Dia do Soffrimento*, instituido por Sua Santidade Pio XI. Na Archidiocese de Olinda e Recife uma propaganda intensa e extensa tem sido feita, e, mercê de Deus esperamos um resultado consolador.

Uma reflexão seria e profunda em torno desse movimento, evidencia o valor das orações e do soffrimentos resignadamente supportados em pról dos problemas de ordem sobrenatural que a Igreja nos offerece. E' um dos aspectos do dogma da Communhão dos Santos.

O enfermo que soffre e reza é um *operario activissimo* na vinha do Senhor, e será talvez mais util á collectividade que outro que se extenu'a sempre, sem um verdadeiro espirito de fé e de caridade christã.

O *dia do soffrimento* é uma opportunidade optima para despertar nos doentes o thesouro que possuem, padecendo em união com Christo pela salvação dos homens.

A festa missionaria de Pentecostes foi transformada por Pio XI na festa do soffrimento. Escudado no dogma do Corpo Mystico, amando a Nosso Senhor e querendo cooperar com Elle na conquista das almas, o enfermo, na sua apparencia, *inactivo e inválido, é a maior riqueza missionaria do seculo XX.*

Esperamos confiantes que o Divino Espirito Santo illumine a intelligencia e enterneça o coração dos responsaveis directos por essa campanha admiravel, e, que todos os doentes da nossa Archidiocese possam amanhã, apesar dos seus soffrimentos, cantar alegremente as eternas glorias do Senhor.

E muito distante, nas selvas amazonicas ou nos planaltos do Matto Grosso, os missionarios brasileiros sentirão os effeitos dessa *jornada dolorosa* que o grande coração de Pio XI preparou para os heroes dos sacrificios, que lutam com ardor e fé pelo triumpho da Cruz de Christo nas regiões desconhecidas e abandonadas pela civilização de nossos dias.

Preparemos o advento do reino de Christo pela oração e pelo soffrimento, através dos nossos doentes pequeninos e fracos, mas que aos olhos de Deus representam a força e a grandeza."

SOCIEDADE DE SAO VICENTE DE PAULO

O prof. Laudelino Camara, presidente do Conselho Metropolitano da Sociedade de São Vicente de Paulo, está distribuindo com os seus confrades a seguinte carta:

"Como verá o caro confrade da carta junta dirigida em 17 de fevereiro ultimo por S. Eminencia o cardeal Pacelli, secretario de Estado do Vaticano a Henri de Vergés, presidente geral da Sociedade de São Vicente de Paulo, S. Santidade o Papa Pio XI, por um eloquente testemunho de seu paternal affecto e de sua inteira confiança, dignou-se appellar para as Conferencias Vicentinas e seus respectivos Conselhos, em todo o mundo, afim de que tomem a caridosa iniciativa da assistencia e amparo urgente e constante dos innumeros orphãsinhos, victimas innocentes da guerra civil na Hespanha, abandonados pelas estradas, expostos á miseria material, e o que mais entristece, aos mais graves perigos para seus costumes e para sua fé religiosa.

Esse appello, para vós vicentinos tão desvanecedor, partido da santa alma do Soberano Pontifice, nosso chefe supremo, impõe-se a nós como ordem de um pae a quem devemos completa e prompta e solicita execução. Para isso observando o que nos traça em sua Circular de 7 de março, o sr. presidente geral em Paris, devemos todos nós vicentinos, activos, honorarios e subscriptores das Conferencias em geral e respectivos Conselhos contribuir com o maior obulo possivel para modificar a dolorosa situação dos pequeninos orphãos, para os quaes se volve o terno coração paternal no Soberano Pontifice.

E não devemos limitar-nos á nossa contribuição individual, mas ainda appellar para os catholicos em geral, interessando-os nessa grande obra de compaixão e amor.

Para isso remetto ao caro confrade algumas listas de subscripção que serão preenchidas por todos os confrades e membros dos respectivos Conselhos e bem assim pelos catholicos da localidade; listas que me serão devolvidas com as respectivas importancias para o conveniente destino.

Não appella em vão o Conselho Metropolitano de Pernambuco para a alma verdadeiramente christã dos confrades vicentinos e espera que todos concorrem de modo compensador para a santa obra a que a Sociedade de São Vicente de Paulo foi chamada pelo grande coração do Soberano Pontifice Pio XI."

E' a seguinte a carta dirigida pelo Cardeal Pacelli a Mr. Henri Vergés:

"A mensagem que sua Santidade me incumbe de transmittir em seu augusto nome ao zeloso presidente geral das Conferencias de São Vicente de Paulo, corresponde sem duvida alguma, á dolorosa preoccupação que afflige no momento actual os apostolos da caridade christã mais do que aos outros. Cumpre acudir aos innumeros orphãsinhos, victimas innocentes da guerra civil na Hespanha, que jazem abandonados pelas estradas, expostos á miseria material e, o que mais entristece, aos mais graves perigos para os seus costumes e para sua fé religiosa. Ora, o Santo Padre ardentemente deseja que se envidem todos os esforços para obviar, na medida do possivel, a um tal desastre; e é ás vossas Conferencias que elle prefere dirigir-se, suggerindo-vos que appelleis para todos os respectivos directores, quer na França, quer no estrangeiro, e que soliciteis de todos, em nome da caridade de Jesus Christo, o concurso paternal que a desgraçada sorte desses pequenos abandonados está a reclamar, em clamores desesperados, da nossa fraternidade christã. Reclamando a vossa iniciativa numa obra de assistencia dessa natureza, tem o Santo Padre a certeza de que a vossa intervenção ha de suscitar, entre os catholicos de todos os paizes, a mais edificante dedicação e ha de produzir os mais consoladores resultados. Nessa intenção dirige Elle a Deus suas mais ardentes preces; e formulando para a vossa iniciativa os seus melhores votos, vos concede cordealmente a benção apostolica.

Queira acceitar senhor presidente geral, a reaffirmação dos meus protestos de particular affecto em nosso Senhor. — (ass.) *E. Cardeal Pacelli.*"

* *

LIGA CATHOLICA JESUS, MARIA, JOSE', DO BARRO

O director dessa associação religiosa está avisando a todos os liguistas que amanhã ás 14 horas haverá reunião mensal.

Outrosim, pede o comparecimento de todos os liguistas ao mez mariano patrocinado pela Liga havendo pratica por conhecido orador sacro.

IGREJA DA PENHA

Em preparação á festa de S. Felix de Cantalicio, será iniciado hoje nessa igreja um triduo ás 7 horas, após a missa no altar do mesmo Santo. A festa será no dia 18 do corrente, constando de missa cantada ás 7 horas e benção do oleo.

CONFRARIA DA S. S. TRINDADE

Reune-se amanhã, ás 14 horas, em sessão ordinaria da mesa regedora, a Confraria da S. S. Trindade.

O presidente está encarecendo o comparecimento de todos os associados.

MISSAS

O Apostolado da Oração da igreja de São Francisco, em Olinda, manda celebrar hoje, naquelle templo, missas em suffragio da alma de Zulmira Galvão.

— Hoje ás 6 1|2 horas, no convento de São Francisco, em Olinda, e ás 7, na matriz de Santo Antonio, serão rezadas missas em suffragio da alma de d. Maria Emilia Duarte Diniz, a mandado da Ordem 3ª e do conego Luiz Gonzaga, respectivamente.

LIGA JESUS, MARIA, JOSE', DA PAROCHIA DA PIEDADE

Terá logar amanhã, ás 8 horas, na capella de Santo Amaro, a reunião da Liga Jesus, Maria, José.

O director pede o comparecimento de todos os liguistas.

Movimento Syndical

SYNDICATO DOS ENGENHEIROS

Reuniu-se em sessão de assembléa geral extraordinaria o Syndicato dos Engenheiros, que tomou as seguintes resoluções: — a) — eleger para as vagas do conselho fiscal, em vista do artº 19 dos Estatutos, os engenheiros Aurino Duarte e Edson Carneiro Pessôa; b) — acceitar para socios effectivos os engenheiros Manoel de Azevedo Leão, Julio Marinho de Souza e Durval Carneiro Leão; c) — agradecer a communicação feita pelo engenheiro Isaac Gondim a respeito da missão que lhe foi confiada; d) — manter-se alheio a qualquer manifestação politica ou religiosa, de accordo com a lei syndical; e) — agradecer ao Syndicato dos Constructores a communicação pela qual deu irrestricto apoio a iniciativa do Syndicato de Engenheiro, afim de que se pleteie do governo do Estado e da Prefeitura do Recife, a concurrencia publica para todos os serviços e obras a empreender de valor superior a 10:000$; f) — encaminhar ao Conselho Fiscal os balancetes da thesouraria referentes aos mezes de março e abril.

SYNDICATO DOS AUXILIARES DO COMMERCIO

Realisou-se terça-feira ultima mais uma reunião da directoria do Syndicato dos Auxiliares do Commercio.

Foram approvados 18 propostas para novos associados, tendo ficado outras tantas propostas dependendo da apresentação dos titulos de eleitores dos respectivos candidatos.

Foi apresentado á mesa o relatorio do advogado do Syndicato, dr. José Victorino Maia, relativo ao mez de março deste anno, dando um total de seis questões vencidas num total de rs. .. .. 5:499$000 as indemnizações pagas aos associados litigantes.

Summario da Imprensa

Recebemos:

— o nº II, de abril ultimo, do Boletim de Hygiene Mental, editado pelo Serviço de Hygiene Mental de Assistencia a Psichopathas.

Quem vende bramante canario a' 5$700 o metro?
Crepe Mongol, pura sêda: a 5$400 o metro?
Morins-peças 22 metros á 22$000?
A REFORMA
Rua Joaquim Tavora, 85
— RECIFE —

BROADCASTING

RADIO CLUB DE PERNAMBUCO

Programma para hoje:

11 horas — Programma do Almoço — Supplemento musical com gravações da Casa Columbia. 12.00 — Hora certa — Continuação do Prog. do Almoço. **Speaker:** Mario Mansur. 15.00 — Radio-Educação, a cargo da Escola Normal Official. 15.15 — Programma da Tarde — Gravações ligeiras e populares. **Speaker:** Sebastião Estanislau. 16.30 — Programma infantil. **Speaker:** Adalicio Barbosa. 18.00 — Programma do Jantar — Gravações variadas. 18.45 — Hora do Brasil. 19.30 — **Programma de studio — Speakers:** Mario Mansur e Clovis Paiva. — Quarto de hora com Lady e Linda Ferreira. 19.45 — Quarto de hora com Vicente Cunha. 20.00 — Quarto de hora com a Orchestra de Salão. 20.15 — Quarto de hora com Dorinha Peixoto. 20.30 — Quarto de hora com o Bando Pernambucano. 20.45 — Quarto de hora com a Jazz da PRA-8. 21.00 — Juarto de hora com Paulo Lopes. 21.15 — Quarto de hora com Lady e Linda Ferreira. 21.30 — Quarto de hora com Vicente Cunha. 21.45 — Quarto de hora com a Jazz da PRA-8. 22.00 — Quarto de hora com Dorinha Peixoto. 22.15 — Quarto de hora com Paulo Lopes. 22.30 — Bôa noite.

ESTAÇÃO EMISSORA RADIO-COLONIAL DO GOVERNO FRANCEZ — C. O 25m24 — 11.885 kc. — Hora G. M. T — Programma para hoje:

9 horas — Musica em discos. 9.15 — Noticiario em francez. 9.40 — Noticiario em inglez. 9.50 — Noticiario em italiano. 10.00 — Fim da emissão.

C. O. 19m68 — 15.243 kc.:

11.00 — Concerto. Retransmissão de Toulouse. 11.45 — Correio yugoslavo sobre a "Vida Franceza". 12.00 — Noticiario em inglez. 12.15 — Concerto. Retransmissão de Radio-Paris. 12.45 — Musica em discos. 13.00 — Continuação do concerto. 13.30 — Noticiario em francez. Cotações dos productos coloniaes. 14.00 — Mensagem de Paris, sr. François Porché. 14.10 — Chronica judiciaria, sr. Delmont. 14.20 — Musica em discos. 14.30 — Concerto com a collaboração da orchestra Lucien Goldy, da sra. Marthe Daumont e do sr. Priolet: **Para ti Rio-Rita** — Sentengini; **Roberta** (selecção) — Jéromo Kern; a) **Promessas** — Rose Noel-Léo Laurent; b) **Um pouco de esperança** — George Schmitt-Lemarchand-Alfaro e Neuville (sra. Daumont); **O segredo das tuas caricias** — Sergio Ala; **Rythmo** — Jimmy Dale; a) **Na minha grande cidade** — Saint-Granier-Jean Granier-Aurelly e Keyne; b) **Ella gargueja** — Charlys-Himmel (sr. Priolet); **Os aires do Cavalheiro** (phantasia) — F. Salabert; **Teu coração e uma palhoça** — Welly Goletti; **O gatinho no teclado** — Zes Confrey; a) **Como o vento da tempestade** — Louis Poterat-Thinelie Anys; b) **Canta para mim** — Gine Money-Berthe Chevalier e Margot Monnet (sra. Daumont); **Em teus braços eu conheci o amor** — Aurelly e Keyne; **O assobiador e seu cão** — Arth. Pryer; a) **Meu coração só espera por ti** — Viaud-Syam-Prud'homme; b) **No caminho dos estudantes** — Charlys-Vardar-Himmel; c) **O appello de Vienna** — Norvers-Sélim (sr. Priolet); **Nessas rosas deitei meu coração** — Joe Burke; **Orient-Express** — Gerhard Mohr. 16.05 — Fim da emissão.

C. O. 25m94 — 11.885 kc.:

16.15 — Noticiario em francez. Cotações dos productos coloniaes. Cotações da Bolsa. 16.45 — Noticiario em arabe. 17.00 — Concerto. Retransmissão. 18.30 — Diffusão do Radio-Journal de França. 19.00 — Concerto. Musica francez. Cambios. 20.10 — Noticiario em inglez. 20.20 — Noticiario em discos. 19.30 — Noticiario em em italiano. 20.30 — Retransmissão. 22.30 — Cotações dos productos coloniaes. 22.45 — Noticiario em portuguez. 23.00 — Fim da emissão.

C. O. 25m60 — 11.720 kc.:

23.15 — Concerto. Retransmissão de Radio-Paris. 0.15 — Noticiario em francez. Cotações dos productos coloniaes. Cotações da Bolsa. 0.40 — Noticiario em hespanhol. 0.50 — Noticiario em portuguez. 1.00 — Fim da emissão.

3.00 — Concerto. Musica em discos. **Quatuor N.º 6 em ré menor** (Schubert), Quatuor Capet; a) **Depois de um sonho**, b) **Tarde** (G. Fauré), solista: sra. Croiza; **Concerto em ré maior para piano, violino e quarteto de cordas** (E. Chausson), solistas: Jacques Thibaud e Alfred Cortot.

4.00 — Noticiario em francez. Cotações da Bolsa. 4.30 — Noticiario em inglez. 4.45 — Concerto. Musica em discos. 5.45 — Noticiario em allemão. 6.00 — Fim da emissão.

EMISSORA ALLEMÃ DE ONDAS CURTAS D. J. N. Onda: 31,45 — Kilocyclos: 9,540 — Hora: das 18.50 a 0,45 — Programma para hoje:

Annuncio DJN e DJQ (all., hsp.) — Canção popular allemã. Saudações aos nossos ouvintes. Profissão de fé Nacional-socialista: Jovem povo. Da série de livros para a juventude nacional-socialista. Três vezes por dia. Para gravar em discos. Uma conversa sobre os mesmos. Noticias mundiaes e allemães (all.) Grande concerto de musica ligeira. Noticias mundiaes e allemães (hesp.) A linda moleira. Hora de concerto. Eco da Allemanha. Canções alegres de Hugo Wolf. Carl Wolfram, baritono. Das investigações sobre o povo allemão: O povo allemão em nossas festas. Noticias e serviço economico (all.) Concerto de operetas. Cinco minutos de technica de radio. Noticias e serviço economico (hesp.) Saudações aos nossos ouvintes. Despedida DJN e DJQ (all., hesp.)

PARAHYBA

TAXA DE ARMAZENAGEM NO PORTO CABEDELLO — DESASTRE MARITIMO

JOAO PESSOA, 14 (D. P.) — A Administração do Porto de Cabedello vem publicando no orgão official uma nota a respeito da taxa de armazenagem das mercadorias despachadas sobre agua, cabotagem e longo curso.

Mudando de orientação, a administração do Porto, estabelece uma nova intelligencia á legislação portuaria, determinando que o prazo de seis dias para retirada das mercadorias com isenção completa de armazenagem se incluiam os feriados. Anteriormente se entendia que nesse prazo só se contavam os dias uteis.

O "ITAQUARY", DA COSTEIRA, FOI DE ENCONTRO AO "TAQUY", DA CIA. CARBONIPHERA

JOAO PESSOA, 14 (D. P.) — Por occasião das manobras portuarias, em Cabedello, ha dias, devido ás fortes correntes marinhas, o vapor Itaquary da Cia. Costeira foi violentamente de encontro ao cargueiro Itaquy da Cia. Carboniphera, ficando este avariado bombordo.

No choque, foi imprensado entre os dois vapores um barco da Cia. de Pesca, que perdeu a carga total estimada em seis contos de réis. As avarias do Taquy foram calculadas em doze contos de réis. A Capitania dos Portos tomou conhecimento do facto e fez a pericia afim de apurar a responsabilidade das avarias causadas. Depuzeram sobre o assumpto os commandantes dos vapores e testemunhas.

Não houve damnos pessoaes.

MUNDO DE LUZ E DE SOM

ROYAL

"AMANTES INIMIGOS"

(Till we meet again)

Assumpto bastante explorado esse de "Amantes inimigos". Temos visto cousa muito melhor no genero. O seu director, entretanto, conseguiu realisar um trabalho de certo valor dramatico. Ha episodios de força emotiva e muito sentimentalismo.

Sua acção reflecte a epoca em que se desenvolve o thema, isto é em pleno periodo da Grande Guerra. "Como serviu a patria e o amor ao mesmo tempo"? Dentro desse dilema e que se desenrola toda a historia.

Separados um do outro na noite de noivado, encontram-se somente como inimigos a serviço da patria. Como vemos, o argumento é igual a muitos outros.

Os papeis de maior responsabilidade couberam a Herbert Marshall e Geirtrude Michael.

Robert Florey dirigiu — L.

"TRAILER" — Circulará amanhã o n. 4 de Trailer — Esse numero é dedicado A Cadeira Electrica e será distribuido 50 °|° da tiragem de Trailer gratuitamente, no mesmo dia, com os habitués do Ideal-Cinema. Contem esse numero variado serviço de informações sobre cinema.

O ENCONTRO DE JANET GAYNOR E ROBERT TAYLOR EM "GAROTA DO INTERIOR"

Janet Gaynor e Robert Taylor

E' tratada de um modo muito interessante e intelligente, graças á direcção que lhe deu William Wellmann, a primeira scena de Janet Gaynor e Robert Taylor nesse film da Metro, que se intitula GAROTA DO INTERIOR.

O director, collaborando com o scenarista, antecede essas scenas de varias fusões que definem bem os ambientes das duas figuras: de Bob Taylor, o ambiente das Universidades, onde ha estudo, mas ha sport, ha "flirt" de Janet o ambiente pacato, tristonho, de uma modesta cidadezinha do interior.

De repente — quando Janet, após atravessar a rua principal de sua cidadezinha, é obrigada a parar porque ouve, assustada, o ruido de um automovel que pára quasi desastradamente, o encontro: ella, impressionada pela audacia do volante, o mais insinuante dos rapazes que seus olhos haviam visto; elle, o volante Bob Taylor, encantado, num segundo com a ingenuidade daquelles olhos grandes, espantados, que pareciam condemnar-lhe o espalhafato e ao mesmo tempo o cariciavam.

E' assim que se vê a primeira scena de Janet e de Bob Taylor nesse film.

CARTAZ DO DIA

PARQUE — "Rose Marie", da Metro, com Jeanette Mac Donald e Nelson Eddy.

MODERNO — "Fogo de outomno", da United, com Walter Husto e Mary Astor.

ROYAL — "Amantes inimigos", da Paramount, com Herbert Marshall e Red La Roque.

S. JOSE' — "Amor com amor se paga", da Metro, com Paul Lukas.

IDEAL — "Desejo", com Marlene Dietrich e Gary Cooper.

POLYTHEAMA — "Guilherme Tell", da Ufa, com Conrad Veidt e "Quando manda o coração", da Fox, com Camilla Hern.

ENCRUZILHADA — "O Piccolino", com Fred Astaire e Nils Aster. No palco: "Os Rosas".

CASA FORTE — "Ali-Babá e os 40 ladrões".

CINE OLINDA (Olinda) — "Soldado mercenario", da Fox, com Victor Mac Laglen.

CASA AMARELLA — "Um garoto de qualidade", da United, com Fred Bartholomew e Dolores Castello Barrymore.

Fôro e Judicatura

Forum criminal

1.º CARTORIO

Autos com vistas

Ao dr. Barros Lima, primeiro promotor publico, foram com vista os autos do inquerito policial contra José Heitor Alves Casado autor do atropelamento de Tacio Carneiro facto occorrido no dia 16 de abril na rua da Concordia.

— Tambem foram com vista ao primeiro promotor o inquerito instaurado contra Pedro Marques de Souza accusado de crime de seducção.

— Ainda foram com vista ao primeiro promotor publico os autos dos processos-crime movidos pela Justiça Publica contra Arthur Ferreira Alves, art. 303, Raymundo Nonato Cardoso, artigo 297, Joaquim Lopes Simões, artigo 303, Geraldo Baptista de Oliveira, artigo 303.

4.º CARTORIO

Proseguimentos de summario

Hoje ás 14 horas proseguirá o summario de culpa movido contra Jayme Lima Barreto, incurso nas penas do artigo 267 da Consolidação das Leis Penaes.

— A's 15 horas proseguirá o summario que a Justiça Publica move contra Ivan Rodrigues Cabral, denunciado pelo quarto promotor publico, como incurso nas penas do artigo 267 da C. L. P.

(-o-)

Forum civel

5.º CARTORIO

Pelo dr. juiz de Direito da 8.ª vara, foi improcedente a acção intentada por d. Corina Marinho contra d. Maria das Dores do Nascimento, tendo ainda o mesmo juiz ordenado em sua sentença que ficasse sem effeito o mandado de manutenção expedido no principio do processo.

— O dr. juiz municipal da 5.ª vara nos autos da acção executiva que João Porfirio da Cruz move contra José Leite de Lima, julgou procedente a acção, subsistente a penhora feita e condemnou o réo no pagamento pedido e as devidas custas.

Pedidos e Queixas

FALTA DE BONDS PARA CASA AMARELLA

Moradores de Casa Amarella reclamam por nosso intermedio contra a deficiencia do transporte para esse suburbio, sobretudo agora que a Tramways suspendeu os Omnibus.

A's vezes espera-se meia hora por um vehiculo, sendo que ás vezes transitam tão cheio que nem mesmo dependurado á balaustrada se consegue logar vasio.

PASSA HOJE O 25.º ANNIVERSARIO DO REINADO DE CHRISTIANO X DA DINAMARCA

A Dinamarca commemora na data de hoje o 25.º anniversario do reinado de S. M. o rei Christiano X.

O dia será festejado com diversas solennidades naquelle paiz.

Nesta capital, commemorando a proclamação do seu soberano, o vice-consul dinamarguez, sr. Eric Retentlow offerecerá uma recepção á colonia domiciliada nesta capital.

HA UM SECULO

O DIARIO DE PERNAMBUCO não circulou no dia 15 de maio de 1837.

MAC DONALD VISITARÁ A ARGENTINA

LONDRES, 14 (U. P.) — Foi annunciado que o ministro Mac Dowel e seu filho visitarão a Argentina, depois que o primeiro se retirar da vida publica.

O MENOR annuncio no MELHOR jornal implica no MAIOR reclame!

SEGUNDA-FEIRA no **MODERNO**

Amavam-se! Comprehendiam-se! Seriam felizes... Se elle não fosse casado!...

MIRIAM HOPKINS

— com —

GERTRUDE LAWRENCE

E

SEBASTIAN SHAW

— em —

Os Homens não são Deuses

Producção ALEXANDER KORDA

UNITED ARTISTS

HOJE - PARQUE - HOJE

Matinée ás 14 e 30 — Soirée ás 19 e 21 horas

JEANETTE MAC DONALD e NELSON EDDY na famosa e moderna opereta

ROSE MARIE

Um film METRO-GOLDWYN-MAYER

Complementos:
CAJUEIRO de Humberto de Campos (Nacional D. F. B.)
FOX MOVIETONE NEWS 19 x 62 (Jornal)

HOJE - MODERNO - HOJE

Matinée ás 14 e 30 — Soirée ás 19 e 21 horas

WALTER HUSTON — RUTH CHATTERTON MARY ASTOR e PAUL LUKAS em

FOGO DE OUTOMNO

Extrahido de uma famosa novella de SINCLAIR LEWIS — Producção SAMUEL GOLDWYN
—— UNITED ARTISTS ——

Complementos:
ENTRE A FAUNA DO ELDORADO (Nacional D. F. B.)
METROTONE NEWS (Jornal)

ALEGRE-SE MENINADA!

E não percam a grandiosa

MATINAL INFANTIL

AMANHA — A'S 10 HORAS NO

MODERNO

Creança 1$100 Adulto 2$200

Excellente Programma Duplo

TELA E PALCO

NO PALCO — 20 minutos de constantes gargalhadas, pelo

DUO OS ROSAS

Anecdotas — Caipiradas — Scenas comicas etc.

NA TELA — Continuação (5.ª serie) do sensacional drama da UNIVERSAL

O CONQUISTADOR AUDAZ

com FRANKIE DARRO

Um Desenho — Um Jornal — Um Nacional D. F. B.

SEGUNDA-FEIRA no **PARQUE**

A mais excepcional creação de GARY COOPER

DIARIO DE PERNAMBUCO Todos os Sports

Club Nautico Capibaribe

SECÇÃO DE FOOT-BALL

Treino dos juvenis — Para o treino de amanhã, ás 7 horas e 30 minutos em ponto, o director de sports pede o comparecimento dos seguintes amadores:

Hugo — Aril — Armando — Ubirajara — Celio — Paulo — Inaldo F. — Juca — Lula — Inaldo G. — Alberto — Joffre — Hamilton — Vanildo — Lauro — Eugenio — Manso — Raul — José Pessôa — Evaristo — Clovis — Leovegildo e os demais inscriptos.

Secção athletica — O director de athletismo communica aos athletas que se realiza hoje ás 15 horas um ensaio para o qual pede o comparecimento de todos. Avisa que a competição interna realizar-se-á no dia 6 de junho com as seguintes provas: 100, 400, 800, 1.500 m. rasos; 3 m. com barreiras; 4x100 m. rev. salto altura, distancia e vara; arremesso de peso e disco. Para essa competição estão abertas as inscripções até o dia 30 de maio.

Os athletas devem regularizar as suas inscripções até o dia 26 do mez corrente na **Federação P. de D.**

Secção de bola ao cesto — Devendo ser realizado, amnhã, 15 do corrente, ás 19 horas, mais um treino para os componentes da turma de Bola ao Cesto, juvenil, o director da secção convida todos os interessados, lembrando a importancia do treino, e salientando que a proxima organização do **team** que deverá representar o club no campeonato da F.P.D. obedecerá ao criterio de comparecimento aos treinos.

VOLLEY-BALL

NAUTICO X AMERICA — Para o encontro official de amanhã com o America o director da secção de volley-ball do Club Nautico, está pedindo o comparecimento dos amadores abaixo, ás 7 horas na séde social:

Helio Lemos — Vanildo — Chico — Placido — Fernando Cruz — Jayme — Vadinho — Justan — Jayme — Otto — Felinto — Edgard — Periquito — Ivo — Baby — Willy — Mario — Camondongo e Epitacio.

A partida de basket-ball de hontem á noite

Venceu o quadro da Brigada—Vencidos os academicos de medicina

Em disputa do Campeonato Pernambucano de Basket-ball, defrontaram-se, hontem, na quadra da Ilha do Retiro, os quadros representativos do C. A. da Brigada Militar e do C. A. da Faculdade de Medicina, campeão de 1936.

O prelio esteve bastante animado, despertando a attenção dos meios sportivos desta capital, dado o valor dos disputantes.

Vencido no seu primeiro encontro com o Club Nautico Capibaribe, a representação militar procurou, hontem, uma rehabilitação, o que conseguiu com grande brilhantismo.

O prelio decorreu com regular movimentação.

O encontro preliminar teve inicio ás 20 horas.

Depois de uma luta mais ou menos equilibrada os militares conseguiram se impor aos academicos na disputa dos quadros secundarios.

A **Brigada** conseguiu assignalar 25 pontos contra 17 cestos da **Faculdade**.

Depois dessa partida teve inicio a principal disputa da noite.

Os dois fives formaram com a seguinte constituição:

BRIGADA: Chaves — Assumpção — Angelo — Nelson e Bateria.

MEDICINA: Agra — Renato — Rosaldo — Cesario e Djalma.

Após uma partida bem disputada, em que se distinguiu a figura de Angelo, o C. A. da Brigada Militar conseguiu abater a representação academica pelo **score** de 27x16.

Actuou no prelio o sr. Angelo Tumatti, technico do **Tramways**, que teve como apontador o sr. Euclides Bandeira.

Serviu de chronometrista o sr. Francisco Pontual, do **America**.

O BRASIL CONVIDADO

PARA PARTICIPAR DO CAMPEONATO SUL-AMERICANO DE TIRO AO VÔO

O **Gun Club**, de Buenos Aires, promoverá, no corrente anno, em seu stand de "Vicente Lopez", o **Campeonato Sul-Americano de Tiro ao Vôo**.

Esse campeonato possivelmente será effectuado nos mezes de outubro ou novembro, conforme suggestões das entidades interessadas, que foram consultadas pelo club promotor do campeonato.

O Brasil, que possue uma pleiade de eximios e consagrados atiradores de tiro ao vôo, poderá participar do certamen sul-americano com uma esplendida e efficiente representação.

Alem dos premios em especie, que se elevam a mais de quarenta contos, em moeda brasileira, o club promotor do campeonato galardoará os vencedores com medalhas de ouro e objectos de arte.

DISPUTANDO A "COPA DAVIS", OS SUECOS VENCEM OS GREGOS

STOCKOLMO, 14 (D. P.) — Realizou-se, hontem, aqui, mais uma prova do torneio de tennis da Copa Davis, entre a Suecia e a Grecia, vencendo os suecos Schroeder e Oestberg contra os gregos Stalios e Nicolaidis, por 6x2, 8x10, 3x6 e 8x6.

Os suecos estão agora com a pontuação de 2x1.

OLEO FIGADO BACALHAU "ESTRELLA"

RICO EM VITAMINAS

JOHN WYMAN

LONDRES

PARA FORTIFICAR O BOTAFOGO

RIO, 13 (A. M.) — O Diario da Noite informou, ha dias, que o Botafogo estudava a possibilidade de reforçar seu **team**, para alguns jogos mais importantes, com o atacante Peracio, do Villa Nova, a exemplo do que fez com o Palestra de São Paulo, com o mineiro Niginho, bem como o Santos, com os cariocas Viveiros e Walter.

Agora parece definitivamente resolvido que o grande club da jaqueta alvi-negra a realizar esse seu proposito, iniciando entendimentos com o Villa Nova e com Peracio, no sentido de formar a ala Peracio — Pateskó, nos importantes matches em que se empenhará com o Vasco e com o S. Christovão, em disputa do campeonato da cidade.

EM QUE SITUAÇÃO FICARÁ

Marcellino ora jogando no Vasco?

RIO, 11 (Via aerea) — O Nacional, de Montevidéo, segundo annuncia um jornal daquella capital, após obter o concurso de Cardeal, vae pleitear o retorno de Marcellino Perez.

Assegura mesmo o citado jornal que o Nacional pelos proximos dias, enviará um emissario ao Rio.

Este emissario, accrescenta a noticia, interpellará a **Confederação Brasileira de Desportos** acerca da verdadeira situação do actual defensor do club da camisa negra.

E' que o Nacional, pela documentação que exhibirá, julga-se com direito de possuir Marcellino Perez, tanto mais que não houve o indispensavel "passe", que em nosso paiz e em alguns clubs, só é considerado obrigatorio segundo as conveniencias proprias.

Resolvido o "caso" Marcellino Perez, e inteirado da decisão da C. B. D., quanto ao "passe" de Cardeal, o emissario do Nacional deverá seguir para São Paulo, concluindo ali possivelmente, negociações iniciadas com um excellente **back**.

A equipe do Nacional, mormente uma offensiva com o concurso de Cardeal, está bem preparada e, conseguido o concurso dos elementos mencionados, terá um conjuncto notavel.

INOXIDAVEL, Perry & C.

Uma ponta para cada caso. Excepcional durabilidade. A venda em todas as livrarias.
Rep. Mota Irmãos & Cia.
Ed. Banco Agricola, sala 6, 1.º andar

CYRO VOLTOU A JOGAR COM BRILHANTISMO

BRILHOU NO AMISTOSO

SANTOS, 13 — Deu-se auspiciosamente a "reentrée" do arqueiro Cyro no quadro de profissionaes do Santos, o que se verificou no dia 1º do corrente, no prelio amistoso com a Portugueza. O jovem guardião do Santos reappareceu outro, apresentando uma actuação que foi muito elogiada pela critica. Cyro, naquella partida, fez um bem numero de defesas, operando varias dellas em situações difficeis para a sua méta. A volta de Cyro, em optima forma, ao quadro do Santos causou excellente impressão.

CASA NA AVENIDA BEIRA MAR, EM BOA VIAGEM

Aluga-se por contracto de um anno a excellente casa á avenida Beira Mar n. 3.336. Tem os seguintes commodos: terrasses na frente e dos lados; sala de estar, 4 quartos internos, saleta, dispensa, cosinha, gabinete sanitario, garage, quarto de empregado, saneamento.

Uma casa de bello aspecto, toda isolada, bem conservada.

Trata-se na rua da Intendencia, 685.

FEDERAÇÃO PERNAMBUCANA DE DESPORTOS

DEPARTAMENTO DE DESPORTOS TERRESTRES — *Secção de Basket-ball* — São convidados os representantes do *Nautico, Sport, Flamengo* e *Tramways*, para uma reunião, hoje, ás 19 e 30, afim de serem escolhidos juizes para os proximos jogos.

Secção de Tennis — (Campeonato Inter-Club de Homens) — Partida do dia 16 de maio:

Sport Club x *Club Allemão* (2.ª turma) — Courts do *Club Allemão*; Hora de inicio, 13 horas; Arbitro geral e juizes, do *Club Nautico Capibaribe*.

Campeonato Juvenil de Foot-Ball — Em virtude do *America F. C.* ter feito entrega dos pontos no jogo juvenil ao *S. C. Flamengo*, deixa de se realizar o jogo marcado para amanhã, entre esses filiados.

COMBATA A SYPHILIS! TOMANDO

Elixir de Nogueira

FERIDAS, ESPINHAS, ECZEMAS, ULCERAS, RHEUMATISMO, etc.

TERRENOS

Compram-se alguns lotes depois das 1as secções de bonda — minimo de testada: 12 metros e 24 metros.

Procurar PREDIAL DO NORDESTE S.A., rua do Imperador.

ISSO DE PASSE, E' PARA INGLEZ VER

O VASCO NÃO TEM DIREITO A RECLAMAR CONTRA ESSA IRREGULARIDADE

RIO, 13 (Meridional) — Picabéa e Villegas jogaram domingo, no São Christovam, sem o competente passe da Associação Argentina. A proposito cita-se as situações de Feitiço e Marcellino Perez que actuam no Vasco sem essa formalidade.

Assim o Vasco não tem direito de reclamar contra a inclusão dos dois novos sanchristovenses.

AVISO

Mme. Paula Lima avisa que transferiu sua residencia para a rua 7 de setembro, 96.

ALAGOAS

MACEIO', 12 (Da Succursal do DIARIO DE PERNAMBUCO) — O trem que faz o serviço de transporte de material para as Obras do porto, segunda-feira á noite, alcançou durante o seu percurso, uma mulher do povo, que em consequencia foi esmagada, tendo morte immediata.

POR UM TRIZ — No mesmo dia, ás 16 horas, o trem que procede de Pernambuco, quando vencia o trecho do Mutange, arrabalde desta capital, por um triz deixou de alcançar um carril da Nordeste, que aquella hora se destinava á Bebedouro, repleto de passageiros.

O reflector da locomotiva ainda projectou seu facho de luz no vehiculo, trazendo panico aos passageiros. Felizmente o carril conseguiu atravessar o cruzamento.

Parece que no caso houve inadvertencia do vigia, pondo signal de linha desempedida ao bond.

PARTIDO PROGRESSISTA — Quinta-feira reunir-se-á nesta capital, o directorio desse partido, afim de tratar de assumptos importantes.

A maioria dos membros do seu directorio está presente, devendo assim a reunião ter o comparecimento de todos.

SERVIÇO POSTAL — Segundo nota fornecida a imprensa, já se acha restabelecido o serviço de transporte da correspondencia postal, na linha Palmeira dos Indios-Sant'Anna do Ipanema, que se achava suspenso, em virtude das chuvas caidas recentemente naquella região.

CANDIDATURA ARMANDO DE SALLES — O sr. Luiz Silveira, jornalista, director da *Gazeta de Alagôas* acaba de transmittir um telegramma de felicitações ao sr. Flores da Cunha, pela sua attitude apresentando a candidatura do sr. Armando de Salles, para presidente da Republica.

O mesmo jornalista enviou tambem ao sr. Armando de Salles, um telegramma de congratulações, pelo apoio do sr. Flores da Cunha.

OS QUE SE QUEREM CASAR — No cartorio do registro civil, estão correndo proclamas de casamento civil dos seguintes contraentes: Degraciano Roque da Silva e d. Maria José Barroso; José Correia Lima e d. Maria Luiza Lima, todos solteiros e residentes nesta capital.

BEMAVENTURADOS OS POBRES DE ESPIRITO

GEEL—A CIDADE HABITADA SOMENTE POR LOUCOS

(Para os "Diarios Associados")

BRUXELLAS, abril — Um dos sitios mais pittorescos e curiosos da culta Europa existe num recanto, da campina flamenga: Geel, uma aldeia que se pode denominar o "paraiso" dos loucos. Ali passeiam e vivem em plena liberdade 3.300 loucos, satisfeitos e felizes. Nesse singular torrão vivem felizes porque acharam o supremo ideal: a liberdade.

OS LOUCOS VIVEM LIVRES

Fomos visitar essa aldeia. Ao nos approximarmos de Geel, veiu-nos ao encontro, em meio do caminho, uma senhora com trajes de collegial, de côr vermelha a mais rubra, meias e sapatos brancos. Com o peito todo coberto de medalhas, lacinhos e laçarotes multicores e extravagantes. Saltava como uma menina e gritava a plenos pulmões:

— Hip, hip, hurrah!...

Parei ao attingir o edificio vermelho. Aquelle edificio era da administração da colonia. O medico director recebeu-nos, amavel e começou a dar-nos informações sobre a curiosa organização, sobre os methodos curativos, usos e costumes.

— Temos no momento 3.300 enfermos, disse-nos elle. Com excepção duns 50, que exigem mais apurada vigilancia, os demais estão repartidos pelas casas de toda a povoação.

Quando existe algum de familia de recursos, a pensão corre por conta da mesma. O resto, isto é, a maioria tem as suas despesas a cargo das municipalidades e do Estado belga.

— Quarem ver os livros, a nossa escripta? — perguntou-nos.

Acettemos, curiosos.

Um empregado trouxe um enorme caderno. Ali estavam classificadas todas as variedades de molestias mentaes de todos os alienados, lá existentes. Grande parte era de retardados ou atrasados mentaes. Seguem-se depois os dominados por idéas fixas, os que soffrem da mania de perseguição e os enlouquecidos pela morphina ou pelo alcool.

Só exigimos uma unica condição para ser nosso futuro hospede, disse-nos o director: — que traga um certificado medico official, onde conste que se trata de um ser pacifico ou inoffensivo.

Para maior segurança mantemol-o em observação durante quatro semanas em Pavilhão Especial.

— Quer mostrar-me algum pavilhão? — suggeri então.

— E' preferivel fazer vir aqui enfermos dos mais interessantes, respondeu o director.

CHRISTO E' EX-OFFICIAL BOLCHEVISTA

Começa o desfile.

— Traga-me o Christo — disse o medico ao empregado.

Christo era um jovem de 25 annos, de rosto ascetico, pallido, mystico, com os olhos perdidos numa imagem infinita, visão só percebida por elle.

Trazia a camisa manchada de sangue. Em si mesmo abriu feridas no peito e nas mãos, a todo momento que encontre opportunidade para burlar a vigilancia de que está cercado.

— Mei peccado — disse-me, contricto e sinceramente arrependido. Fui um terrivel peccador. Minha mãe é morta. Pobre mãe! Está morta, sim. Tenho que soffrer muito. Como ficará contente a minha mãe quando me vir fazendo penitencia?

Approximou-se, então, mais junto a mim e cochichou-me ao ouvido:

— Não poderia fazer alguma coisa em meu favor e tirar-me daqui? Imagine: estou ha doze annos em Geel. Em todo esse tempo poderia ter feito tanto pela humanidade!...

Murmura, depois, umas phrases sem sentido, rematadas por uma exclamação imperiosa, que não entendi.

— E' o idioma de sua patria, a Lithuania — esclarece o medico. Nos primeiros tempos de sua loucura, acreditava-se official bolchevista. Confeccionou para si um uniforme de panno vermelho, sapatos e cinturão.

Os olhos do rapaz brilham de alegria. O director pergunta-lhe:

— Entretanto, conserva o teu bonito uniforme?

O rapaz sorriu de novo:

— Oh, a farda! Eu era um grande official, um grande guerreiro... Minha mãe não me deixou seguir no Exercito, e eu tinha que ir...

A' ESPERA DA NOIVA, QUE ERA... PRINCEZA

Em seguida, vem outro jovem.

— Este — disse o medico, em voz baixa — esse passa, das 8 ás 18 horas pregado no mesmo local, esperando a chegada da noiva, que diz ser princeza.

— Não conheço a minha noiva, a princeza Maria José — diz elle. Escreveu-me ha uma semana e disse que viria ao meu encontro, que passaria por aqui e a esperasse. Toda a gente desses arredores não a deixa approximar-se por ser minha noiva. No anno passado, veiu a Geel em sua carruagem. Trazia uns cavallos brancos como a neve. Saudou-me com lagrimas nos olhos. Quanto é bella Maria José! Não tendes noticia della?...

UM FABRICANTE DE TECIDOS

Veiu, em seguida, um outro.

Quasi velho, sustero e bem vestido. Pelo seu aspecto, parece um medico.

— Permitte que me apresente? Sou fabricante de tecidos em Praga. Vem pela primeira vez a Geel? Vae com certeza gostar. Entregamo-nos a uma grande vida. Minha casa é longe. Vivo com outras pessoas, gente muito bôa. Meu irmão é o professor Z. da Universidade de Praga. Não o conheço? Elle me manda 90 francos e paga minha pensão. Não é muito, porém. Néga dinheiro para que me divirta. Domingo passado, estivemos nas festas do povoado vizinho, e já muito dansamos. O senhor gosta de bailes?

O medico explicou ao sair o enfermo. Tem parecido restabelecer-se varias vezes, porém, tem sempre recaidas. E' um caso pathologico. E' de familia de grandes recursos. Ha pouco esteve aqui um seu filho, que quiz leval-o, porém não era possivel dar-lhe alta.

PELO CAMINHO

Do pateo passamos á rua e, em frente á porta duma casinha fronteira, o medico dirigiu-se a uma mulher que veiu abrir a porta:

— Está ahi o sr. Salomão?

Appareceu então a cabeça redonda de um velho robusto e que se acredita pintor. Estava de bom humor.

— Apresento-lhe aqui um sr., apreciador de pintura, que quer ver os seus quadros — disse-lhe o medico.

O velho sorri.

— Entre, disse, já então amavel e acolhedor.

Subo a escada e noto as paredes repletas de quadros de todos os coloridos imaginaveis.

Salomão explica-nos sua vida:

— Eu tinha dinheiro, muito dinheiro no banco, mas os malditos banqueiros me despojaram do que era meu. Desde então dediquei-me á pintura de quadros internacionaes. Recebo pratas de meus amigos do mundo inteiro.

Aquelle ali é do Egypto, dum rapaziito negro, o filho do Negus.

Aquella hespanhola é uma alta dama e a outra é irlandeza. Ao fundo está um harem turco...

Disseram-me que assim se vestem ali as mulheres. Não gostou daquum qua-

(CONCLUE NA ULTIMA PAGINA)

Os melhores medicos do Paiz estão receitando

FOSFOTONI

porque a sua composição é de grande valor.

Em elixir e empôlas.

Associações

SOCIEDADE AUXILIADORA DA AGRICULTURA

Pelo superintendente da Great Western, engenheiro Manoel Leão, foi communicado á Sociedade Auxiliadora da Agricultura que, devidamente autorizada pela Fiscalização das Estradas, havia aquella empresa reduzido, a titulo precario, de 100 para 50 litros de leite, o minimo previsto na classificação geral das tarifas, para effeito da reducção no custo do transporte.

Esta resolução, tomada em beneficio dos productos de leite do interior e dos consumidores do Recife, animará com certeza todos os nossos associados que se dedicam á criação.

A respeito do pedido endereçado pela Sociedade, sobre a bonificação pleiteada pelas associações agricolas ao Instituto do Assucar e do Alcool, referente á taxa de liberação dos excessos de safra de São Paulo e Minas Geraes, a commissão executiva do I. A. A., em face das considerações á mesma levadas pelo presidente do Instituto não póde attender aos productores de canna, no caso em apreço.

SOCIEDADE ACADEMICA DE MEDICINA

Reune-se, hoje, ás 14 horas, na Faculdade de Medicina, a Sociedade Academica de Medicina.

Serão lidos os trabalhos: "Constituições humanas; conceito e variação do normal" — acad. Moacyr Rodrigues dos Anjos; e "Mal de Bauti — acad. Adelino Lima.

A secretaria da S. A. M. está encarecendo a comparecimento dos associados que ainda não tomaram posse, a fazel-o na sessão de hoje.

BLOCO TURUNAS DE S. JOSE'

O Bloco Turunas de São José realizará, amanhã, mais n'a matinée, a pedido dos seus associados.

Para as dansas, que terão inicio ás 14 horas, tocará a Jazz Atlantica, sob a direcção do seu director artistico, sr. Mario Araujo.

A's 19 horas começará o recreio habitual.

SOCIEDADE UNIÃO OPERARIA

Em sua séde social, á rua Alexandre Moura, em Santo Amaro, reune-se amanhã, para eleger os seus novos corpos dirigentes, a Sociedade União Operaria.

O presidente pede o comparecimento de todos.

O DIARIO DE PERNAMBUCO

realizará no proximo mez de junho um grande certamen cyclistico entre meninos e meninas

O cyclismo em Pernambuco precisa se desenvolver mais e mais, principalmente entre os juvenis. E' muito mais interessante que os garotos corram nas suas bicycletas ao invés de jogarem o foot-ball por toda parte sem uma fiscalização severa e sem um controle seguro de pessoas responsaveis.

O cyclismo como a natação muito contribue para o desenvolvimento das creanças, proporcionando um agradavel passa-tempo.

Porque assim pensamos, vamos realizar no proximo mez de junho possivelmente na manhã do dia 9, uma grande corrida de bicycletas entre meninos e meninas, obedecendo a um rigoroso regulamento.

Todo o nosso empenho será no sentido de que a corrida attinja ao maior exito possivel.

Desde logo fazemos sentir que o sr. José Lobo, commerciante nesta praça, nos declarou prestar a sua absoluta solidariedade e a prestigiaria. Dentre em breve publicaremos o regulamento e abriremos as inscripções.

DIARIO DE PERNAMBUCO — Todos os Sports

O choque de amanhã entre o Iris e o Flamengo, no campo da Jaqueira

Baptistinha e Popé cercam o centro medio do "Iris" que amanhã jogará contra o "Flamengo"

Está marcado para amanhã o encontro dos filiados **Iris** e **Flamengo**, em disputa do campeonato pernambucano. Esse choque deve offerecer aos habitués do campo da Jaqueira onde irá o mesmo ter logar um agradavel passa-tempo, tal a situação em que se encontram os dois rivaes. O **Flamengo** pisará o gramado com a sua esquadra em perfeita forma e completa e promette ser um phantasma a amedrontar o **Iris**, que foi desencantado pelo **Tramways**.

O que se sabe é que o **Alberto Gomes**, desejoso de definir a posição de seu club, fez uma fala aos seus "patativaes" e ester formados em rigorosa posição de sentidc juraram honrar o passado do **Flamengo**.

O **Iris** fez cousa diversa. Nada de juramento á ordem de sentidc A turma alvi-azulina, sob as vistas do Moreira, formou em arco e cantou o hymno guerreiro — estylização da macumba — emquanto o Amaro fez a oração contra os males do candoblé. E explicou a historia dolorosa dos dez.

A providencia foi bôa e dizem que o exito foi impressionante.

Ora, deante desses preparativos, tudo faz crer que iremos ter uma partida bem interessante.

O sr. Carlos Guinle vae deixar a presidencia do Automovel Club do Brasil

RIO, 14 (Aereo) — "A Noite" publicou hontem o seguinte:

"O dr. Carlos Guinle vae deixar a presidencia do **Automovel Club**. O interesse em cumprir certos planos de longa excursão pela Europa, impossibilita aquelle distincto sportman de proseguir na direcção do mais importante centro automobilistico do paiz, ao qual deu o maior relevo.

A sua retirada daquelle posto, embora compensada pela escolha de um substituto que é, por muitos motivos, nome dos mais acatados nos circulos sportivos, não deixará de causar certo desapontamento entre os automobilistas do paiz e do continente, pois fez admiradores pelo seu trabalho proficuo, elevando o nome do Brasil através competições sensacionaes, devendo-se-lhe, além do mais, a realização do empolgante Circuito da Gavea, que é a prova sportiva de maior repercussão no continente sul-americano.

O dr. Antonio Prado Junior é o nome escolhido para continuar a obra do dr. Carlos Guinle e a sua eleição parece assentada, por isso que dentro do Automovel Club foi a sua candidatura recebida com applausos unanimes."

AMERICA F. CLUB

BASKET-BALL — A direcção do **America Foot-ball Club** está convidando os amadores inscriptos para um treino hoje ás 15 horas em Ponte d'Uchôa:

Luiz Octavio — Danilo — Methodio — Virginio — Fernando Cruz — Newton — Sá — Loye — Felippe — Fernando Cabral — Carioca — Costa — Albano — Florio.

SI ESCAPOU DA GRIPPE, LIVRE-SE DA TOSSE

porque, apanhando o organismo enfraquecido, a Tosse póde estenual-o até á Tuberculose.

O PEITORAL AKLINA contém os calmantes que alliviam a Tosse, os expectorantes que facilitam a eliminação do catarrho e os desinfectantes que protegem os Pulmões fazendo uma limpeza em regra nas vias respiratorias.

Usado nos Hospitaes da Marinha e receitado pelo dr. Taylor Costa e outros medicos de grande clinica.

É altamente concentrado; bastam poucas dóses.

PARA TOSSES E BRONCHITES

PEITORAL AKLINA

DEP. ARAUJO FREITAS & C. OURIVES 88 — RIO

SERÁ POSSIVEL QUE JAYME pretenda abandonar o America?

O ESTADO DA BAHIA, edição de 13 do corrente, publica com o titulo — Virá Jayme caso Mila não chegue a um accordo — a seguinte noticia:

"O Botafogo está aguardando até hoje a resposta de Mila sobre a proposta que lhe foi feita para occupar a sua média esquerda de sua equipe.

Caso o ex-rubro-negro não acceite a proposta que lhe foi feita virá para essa posição, conforme já furamos, o jogador Jyame do America do Recife, cujo embarque só está dependendo agora da decisão de Mila.

Jayme foi o jogador pernambucano que mais impressionou a turma do Victoria".

Fica a transcripção sem commentarios.

O America Foot-ball Club em actividade

A direcção do **America Foot-ball Club** vem de iniciar agora um forte trabalho em prol do fortalecimento do seu quadro de foot-ball. O sr. Humel Guimarães passou a direcção technica dos quadros e, nesse sentido, para que maior seja a acção do mencionado profissional, o director sportivo fez a escalação dos treinos no corrente mez. A providencia é acertada e, por isto, merece os nossos applausos.

PROGRAMMA DOS TREINOS NO MEZ DE MAIO

16 — Domingo, treino ás 15 horas — Jogo Iris x Flamengo; 19 — quarta-feira, treino ás 5 horas, com pernoite na séde; 21 — sexta-feira, treino ás 5 horas, com pernoite na séde; 23 — domingo, jogo com o Iris — Comp. na séde ás 13 horas; 27 — quinta-feira, treino ás 8 horas — Dia de Corpus Christi; 30, domingo, treino ás horas. Ultimo treino para a constituição dos quadros que jogarão com o **Central**.

DETALHES CURIOSOS

no maior campeonato aquatico realizado em São Paulo

S. PAULO, 12 (Via aerea) — Varios factos de realce marcaram sensacionalmente a disputa do III Campeonato Brasileiro de Natação, Water-Polo e Saltos, realizado aqui, de 8 a 10 do corrente, com a participação de cinco representações estaduaes.

O match Villar x Nelson Reis, nos 1.500 metros; a victoria de Heitor Holzer sobre Dulce nos 100 metros de costas e a consequente desclassificação daquella; o desfecho sensacional da prova feminina de 4x10 ou ainda o encontro Aluizio Lage x Leonidas, no relay final, no qual o nadador da L.C.N. conseguiu dominar visivelmente o campeão naval, são detalhes inesqueciveis para os milhares de afficcionados que presenciaram as provas.

Ha, porém, outra face — a da organização — que deixou muito a desejar. A não ser no ultimo dia, quando as falhas das provas anteriores, puderam ser sanadas em parte, a direcção deixou a desejar, principalmente por não poder existir entre as autoridades o entendimento necessario, em face da invasão do recinto de chegada.

Erros graves de chronometragem e a falta de um alto-falante no ultimo dia, completam a serie de reparos que pódem ser feitos á margem de um dos mais movimentados campeonatos aquaticos já realizados do Brasil.

TIM EM DIFFICULDADES

O Judiciario é agora o unico caminho que resta ao Fluminense

RIO, 10 (Via aerea) — A Censura Theatral resolveu em definitivo negar o registro ao contracto de Tim pelo **Fluminense F. C.** E' que o departamento dirigido por Pitta de Castro recebeu uma informação positiva da policia de S. Paulo.

Nesse documento, as autoridades bandeirantes accentuam que o meia-esquerda pretendido pelos tricolores está preso á **Portugueza**, de Santos, visto como pela clausula n. 3 do contracto legalmente registrado, o profissional, não desejando reformar seu compromisso, deveria com antecedencia de sessenta dias dar conhecimento de sua decisão ao club. O silencio representava a automatica reforma do contracto por igual periodo, isto é, mais dois annos.

A policia de S. Paulo ou a **Portugueza**, de Santos, em absoluto, foram notificadas por Tim, o qual, nesse caso, como se depreende da informação transmittida ao Rio, está preso ao club verde-rubro.

Cabe, portanto, ao club carioca recorrer para o Judiciario.

TIM

Tambem querem levar Sidinho II?

Não é possivel!...

O **Estado da Bahia** publica na sua edição de 13 do corrente a noticia que transcrevemos com os titulos e sub-titulo:

"O BOTAFOGO TAMBEM QUER SIDINHO II — Uma carta em mão d'um procer rubro — Um nosso companheiro teve opportunidade de ver em mão d'um destacado procer rubro, uma carta de Recife. Della se conclue — o que nos confirmou o director rubro — que o **Botafogo** não se interessa somente por Jayme, mas tambem por Martorelli e Sidinho II.

Martorelli não é um velho como nos affirmaram. Está em completa forma — "absoluto" — na expressão da missiva. E tem apenas 20 annos. E' meia direita.

Sidinho II é o outro player em entendimento. E' tambem crack e joga de back, num club pernambucano."

Francamente, não podemos afinar qual seja o missivista que taes cousas está escrevendo. Nem ao menos Martorelli está entre nós!...

Automovel Club de Pernambuco

NOTA OFFICIAL

A directoria do **Automovel Club de Pernambuco** faz saber ás autoridades, commercio, interessados e esportistas emfim, que se tornando absolutamente impossivel a realização no dia 16 do corrente da corrida de automoveis entre Parahyba e Pernambuco, em virtude de perigo na estrada decorrente de estragos no leito da mesma pelas chuvas e cuja reparação não foi possivel concluir, resolve a bem da segurança dos automobilistas concurrentes adiar a dita corrida para o dia 30 do mez corrente, satisfazendo tambem, deste modo, ao **Automovel Club da Parahyba**, recem-fundado, que prestará o seu valioso concurso ao grande certamen.

Em taes condições e para maior brilhantismo da mesma, resolve reabrir as inscripções nas condições já estipuladas cujo encerramento se verificará no proximo dia 28.

Os premios offerecidos para os vencedores da corrida continuam expostos na vitrine da Casa Stoltze, á rua João Pessoa, nesta cidade. (a)— Dr. Avelino Cardoso, 1.º secretario.

O C. S. DA MUSTARDINHA VAE JOGAR COM O C. S. DO PINA

Pela segunda vez realiza-se, amanhã, no campo do segundo, no Pina, o encontro dos clubs acima. O rubro-negro de Afogados está em bôa forma.

Em vista de seu arqueiro achar-se ausente, guardará sua rêde Paschoal, arqueiro do 2.º quadro, que dia a dia vem melhorando.

Salvo modificação de ultima hora, pizará no gramado com a seguinte organização:

Paschoal — Ediberto — Biu — Humberto — Sidinho — 77 — Louro — Zépequeno — Tião — Gaby e Vovó.

DISPUTAM A TAÇA DE HONRA

os clubs argentinos de foot-ball

Já foram realizadas tres rodadas em disputa da **Taça de Honra**, ou seja, a primeira parte do campeonato de Buenos Aires. O nosso conhecido **Atlanta** parece que não tem sido muito feliz, pois nessas tres partidas soffreu duas derrotas ficando collocado em quinto logar. O celebre quadro do **Independiente** tambem está nas mesmas condições, com quatro pontos perdidos. A collocação geral dos concurrentes:

	Pts. perdidos	Pts. ganhos
1º — Huracan	0	6
2º — Boca Juniors	1	5
2º — Platense	1	5
2º — River Plate	1	5
2º — San Lorenzo	1	5
3º — Lanu's	2	4
3º — Racing	2	4
4º — Chacarita Juniors	3	3
4º — Estudiantes de La Plata	3	3
4º — Talleres	3	3
4º — Velez Sarsfield	3	3
5º — Atlanta	4	2
5º — Ferrocarril Oeste	4	2
5º — Gymnasia y Esgrima	4	2
5º — Independiente	4	2
6º — Argentinos Juniors	6	0
6º — Quilmes	6	0
6º — Tigre	6	0

TRAMWAYS SPORT CLUB

BASKET-BALL — Para um rigoroso treino amanhã pelas 7 horas no campo da Jaqueira, a direcção technica convida todos os jogadores inscriptos, fazendo lembrar o proximo com o **America**.

Os faltosos sem justificação serão punidos.

NOVO RECORD MUNDIAL DE 200 METROS DE PEITO

AMSTERDAM, 14 (U. P.) — Miss Junie Wtalhong acaba de estabelecer o novo record mundial para os duzentos metros nado de peito, com tres minutos e um quinto de segundo.

O record anterior pertencia á japoneza Maychata, com tres minutos e dois quintos de segundo.

FARROUPILHA F. CLUB

Encontrar-se-ão amanhã em match amistoso, em Paulista, o **Farroupilha Foot-ball Club** desta cidade e o **Sport Club de Paulista**, daquella localidade.

Dado as qualidades desportivas dos contendores é de esperar ser de grande animação aquelle encontro.

O director dos sports do **Farroupilha Foot-ball Club** chama a attenção de todos os jogadores, afim de estarem na séde social á rua do Jasmin n. 141, Pina, ás 11 horas, impreterivelmente.

QUER REGRESSAR AO ANTIGO SOLAR

RIO, 11 (Via aerea) — Terminado seu contracto, Alfredinho, o center-raio, desappareceu do cartaz. Falou-se que elle ia defender as cores do Carioca e até do Santos.

Hontem, entretanto, Alfredinho resolveu encetar negociações para voltar ao Flamengo. Entretanto, tudo depende do treino a que vae submetter-se, se agradar ao technico, será contractado.

HUMAYTA' x ESPINHEIRO

Realiza-se, amanhã, no campo do **Planetinha**, o encontro entre os juvenis dos clubs acima. O director de sports do **Humaytá** convida os amadores abaixo para estarem na séde social á rua Conde da Bôa Vista n. 41, ás 6.30:

Dibolo — Rubem — Elisio — Brigue — Moacyr — Galego — Medio — Moreira — Gaucho — Villar — Arlindo — Natal — Xavier — Leite — Curto — Rufino — Cardoso — Catita — Manzi — Paulo — Bartho — Baio — Chagas — Dula — Filó — Nena — Pituli — Cardeal — Lindo — Luis — Caco — Nito e Mottinha.

ALFAIATARIA DIPLOMATA

DE

ANGELO GRISI

Perfeição — Gosto — Elegancia

Alfaiataria sob a direcção do proprio dono, tecnico cortador. Diplomado pela Academia de Milano (Italia)

Especialidade em casemiras finas no maior rigor da moda. Traje Tailleur para damas, variados e modernos modelos.

RUA PAULINO CAMARA, 100

RECIFE

O MELHOR PASSAPORTE para os BONS EMPREGOS

E' O IDEALIZADO PELA ESCOLA REMINGTON DO RECIFE E POR ELA LANÇADO PELA PRIMEIRA VEZ NO BRASIL, CONSTANTE DE UMA FINISSIMA CARTEIRA DE COURO NEGRO, COM INSCRIÇÕES DOURADAS, CONTENDO O DIPLOMA EM MINIATURA, O RETRATO DO PORTADOR E DEMAIS DADOS DE SUA IDENTIFICAÇÃO E EFICIENCIA.

MAIS MODERNO

MAIS PORTATIL

MAIS DISTINTO

Escola Remington

Director E. Kuhlmann

Imitada sempre. Igualada nunca.

RUA JOÃO PESSÔA, 259, 1.º

A ESCOLA DOS BONS EMPREGOS

JOCKEY CLUB BRASILEIRO

7 ANIMAES ESTRANGEIROS INTERVIRÃO NO MELHOR PREMIO DA REUNIÃO DE HOJE

RIO, 14 — Com as primeiras cotações em vigor, hontem estabelecidas pelo book-maker, abaixo inserimos o interessante programma a ser cumprido depois de amanhã no prado da Gavea, cujo pareo principal será disputado pelos estrangeiros **Pelotense, Estrategia, Tucana, Arqueiro, Churrasca, Grimace e Silhueta.**

1º PAREO — "Estrategia"— 1.400 metros — 4:000$000.

1 — Euro, 55 ks., 40; 2 — Leila, 53, 50; 3 — Urca, 53, 35; 4 — Itatinga, 53, 35; 5 — Estrellita, 53, 35; 6 — Diadema, 53, 50; 6 — Prateada, 53, 50.

2º PAREO — "Pendenciero" — 1.500 metros — 3:500$000.

1 — Fogueada, 56 ks., 35; 2 — Dama Duende, 56, 30; 3 — Abayubá, 50, 40; 4 — Girl Love, 56, 50; 5 — Nha Juca, 53, 50; 6— Rêve d'Amour, 52, 50; 7 — Muyverdugo, 48, 35.

3º PAREO — "Distenio" — 1.600 metros — 3:500$000.

1 — Veneziano, 55 ks., 40; 2 — Ubatim, 51, 30; 3 — Brasino, 51, 35; 3 — Lutador, 53, 40; 4 — Punhal, 53, 50; 5 — Zarda, 56, 50; 6 — Tinteiro, 52, 30; 6 — Realengo, 54, 30.

4º PAREO — "Clipper" — 1.400 metros — 3:500$000 (Betting).

1 — Distenio, 56 ks. 40; 2 — Papae Noel, 56, 80; 3 — Lohengrin, 48, 60; 4 — Blague, 49, 35; 5 — Oitava, 48, 35; 6 — Chiliad, 48, 40; 7 — Xamate, 52, 40; 8 — Astral, 53, 60; 9 — Olu', 52, 60; 10 — Lavalleja, 56, 30; 11 — Mouresco, 56, 60; 12 — Chicote, 56, 60.

5º PAREO — "Iapo" — 1.500 metros — 5:000$000 (Betting).

1 — Moleque Dose, 55 ks., 35; 2 — Xodosinho, 55, 30; 3 — Seu João, 55, 50; 4 — Merobi, 53, 25; 5 — Patrulha, 53, 50; 6 — Miroró, 53, 40.

6º PAREO — "Prinack" — 1.500 metros — 3:500$000 (Betting):

1 — Pelotense, 52 ks., 35; 2 — Grimace, 53, 30; 3 — Silhueta, 53, 60; 4 — Churrasca, 56, 40; 5 — Arquero, 52, 40; 6 — Estrategia, 52, 35; 6 — Tucana, 52, 35.

O primeiro pareo ser ácorrido ás 14,40 horas.

AS COTAÇÕES E O PROGRAMMA DE AMANHA

RIO, 14 (A. M.) — Abaixo inserimos, já com as cotações que estão vigorando na **Bolsa do Turf**, o programma a ser cumprido, domingo, no **Hippodromo Brasileiro**, cuja prova de melhor dotação é o Classico **Marciano de Aguiar Moreira:**

1º PAREO — "Raio do Luar" — 1.000 metros — 10:000$000.

1 — Nababo, 54 ks., 40; 2 — Vendida, 52, 60; 3 — Satania, 52, 25; 4 — Colorado, 54, 50; 5 — Tapir, 54, 25; 6 — Grato, 54, 60; 7 — Ottichi, 54, 35; 8 — Mexico, 54, 60; 9 — Cadete, 54, 40.

2º PAREO — "Yolanda" — 1.400 metros — 6:000$000.

1 — Riri, 53 ks., 30; 2 — Muxaxa, 53, 50; 3 — Bracatéa, 53, 35; 4 — Raymunda, 53, 50; 5 — Belgrano, 53, 60; 6 — Madureira, 56, 35; 7 — Filhinho, 55, 80; 8 — Kong, 56, 80; 9 — Egro, 56, 30; 9 — Electrica, 53, 36.

3º PAREO — "Zumbaia" — 1.000 metros — 4:000$000.

1 — Mussuã, 51 ks., 35; 2 — Betania, 50, 40; 3 — Ogarita, 58, 35; 4 — Irapuazinho, 57, 60; 5 — Bill, 54, 50; 6 — Macuco, 55, 40; 7 — Espin, 54, 50; 8 — Salvarsan, 51, 60; 9 — Nhô Zuza, 56, 60; 10 — Cannes, 49, 50; 11 — Nautilius, 49, 35.

4º PAREO — "Bramador" — 1.600 metros — 5:000$000.

1 — Yeoman, 52 ks., 35; 2 — Arietate, 55, 25; 3 —Tarjador, 58, 50; 4 — Alubia, 53, 40; 5 — Mango, 53, 60; 6 — Micuim, 55, 60; 7 — Miss Praia, 56, 40.

5º PAREO — "Lobo" — 1.600 metros — 4:000$000 (Betting).

1 — Bripohl, 54 ks., 35; 2 — Iapó, 52, 40; 3 — Miss Bá, 52, 30; 4— Utu', 50; 5 — Soissons, 49, 60; 6 — Flexa, 50, 60; 7 — Royal Star, 58, 60; 8 — Medoc, 53, 40; 9 — Sylpho, 58, 40; 10 — Cock Tail, 53, 60.

6º PAREO — Classico "Marciano de Aguiar"— 1.800 metros — 12:000$ — (Betting).

1 — Bellegra, 53 ks., 35; 2— Fleur d'Amour, 55, 40; 3 — Ugerê, 50, 50; 4 — Dominó, 55, 40; 5 — Uraquitan, 50, 80; 6 — Everest, 58, 17; 6 — Lobo, 56 ks., 17.

7º PAREO — "Seu Peixoto" — 1.800 metros — 6:000$000 — (Betting).

1 — Rolando, 58 ks., 35; 2 — Lafayette, 51, 35; 3 — Stefan, 55, 40; 4 — Cheerio, 53, 30; 5 — Lumine, 50, 30.

8º PAREO — "Sanguenel" 2.000 metros — 7:000$000.

1 — Xuri, 53 ks., 20; 2 — Carioca, 56, 40; 3 — Bramador, 53, 40; 4 — Mon Secret, 60, 30; 5 — Passos Largos, 50, 50.

O primeiro pareo será corrido ás 13,10 horas.

O TURF EM SÃO PAULO

A REUNIÃO DE AMANHA

RIO, 14 (A. M.) — Na reunião que se realizará no domingo, no prado da Moóca, em S. Paulo, será cumprido o interessante programma que abaixo encontrarão os nossos leitores:

1º PAREO — "Internacional" — 1.400 metros — 3:500$ e 700$000.

1 — Randera, 57 kilos; 2 — Why Not, 56; 3 — Borona, 55; 4 — Q. E. Q. Profugo, 53; 7 — Marquesa, 51.

2º PAREO — "Initium" — 1.000 metros — 5:000$ e 1:000$000.

1 — Bathou, 55 kilos; 1 — Doiteus, 55; 2 — Catharina, 53; 3 — Jurupanan, 53; 4 — Ancona, 53; 5 — Rosilegio, 55 kilos.

3º PAREO — "Luiz Pina" — 1.300 metros — 3:000$ e 1:000$000.

1 — Quinau, 56 kilos; 2 — Divertio, 54; 3 — Pinhal, 56; 4 — Littoral, 55.

4º PAREO — "Experiencia" — 1.450 metros — 4:000$ e 800$000.

1 — Natal, 54 kilos; 1 — Ostinio, 51; 2 — Zermatt, 57; 3 — Não Pode, 57; 4 — Bougie, 49; 5 — Invejoso, 57; 6 — Cambuy, 52.

5º PAREO — "Supplementar" — 1.500 metros — 5:000$ e 1:000$000.

1 — Pau d'Alho, 55 kilos; 1— Predilecta, 53; 2 — Miquirinha, 53; 2 — Bairé, 49; 3 — Jockey Club 56; 4 — Soledad, 49; 5 — Cantagallo, 55; 6 — Mandy, 51.

6º PAREO — "Excelsior" — 1.800 metros — 4:000$ e 800$000 (Betting).

1 — Suassu', 57 kilos; 2 — Keny, 55; 3 — Japão, 49; 4 — Turbina, 51; 5 — Zanaga, 57; 6 — Cambronia, 54; 7 — Salmon, 52.

7º PAREO — "Combinação" — 1.650 metros—4:000$ e 800$000 (Betting).

1 — Canicula, 57 kilos; 1 — Funding, 51; 2 — Magno, 56; 2 — Dime, 54; 3 — Paisagem, 55; 4 — Baguassu', 56 e 5 — Uruóca, 52.

8º PAREO — "Mixto"— 1.650 metros — 4:000$000 e 800$000 (Betting).

1 — Oliva, 57 kilos; 1 — Chouannerie, 54; 2 — Garla, 55; 3 — Ulyner, 57; 4 — Caruna, 54; 5 — Delphim, 53.

O primeiro pareo será corrido ás 13,30 horas.

FOSFOTONI

é o fortificante para todas as idades.

Em elixir e empôlas.

GODOY X ROSCOE TOLE

NOVA YORK, 13 — O famoso peso-pesado chileno Arturo Godoy lutará com o negro de Detroit, de dez rounds no Auditorium Olympia em Detroit, no dia vinte e um do corrente.

Godoy encontra-se treinando no acampamento conhecido pelo nome de "Madame Beya" em Nova Jersey.

O manager de Godoy disse que o chileno está em optimas condições physicas e está confiante na victoria.

Toles, apesar de pouco conhecido e inexperiente, tem um murro de grande força e rapidez.

SOLICITADAS

INSTITUTO DE APOSENTADORIA E PENSÕES DOS COMMERCIARIOS

DEPARTAMENTO DA 4.ª REGIAO

O Departamento da 4.ª Região do Instituto de Aposentadoria e Pensões dos Commerciarios está convidando os associados inscriptos nesta Região e que ingressaram ou ingressarem em estabelecimento sujeito ao Dec. 183 de 26 de Dezembro de 1934, depois de 1.º de Janeiro de 1935, a comparecerem ao Hospital dos Commerciarios, á rua Gervasio Pires n. 435, na hora do expediente, de 13 ás 16 horas, com excepção dos sabbados, afim de serem examinados pelo assistente medico deste Departamento, de accordo com o art. 12 do supracitado Decreto.

AVISOS E EDITAES

SOC. COOP. DE RESP. LIMITADA

BANCO POPULAR DE TIMBAÚBA

INAUGURADO EM 1.º DE SETEMBRO DE 1937
TIMBAUBA — PERNAMBUCO

CAPITAL SUBSCRIPTO		77:350$000
CAPITAL REALIZADO		40:420$000
FUNDO DE RESERVA		60:688$240

Balancete em 30 de Abril de 1937

ACTIVO

Accionistas		36:930$000
Effeitos Descontados		616:342$610
Effeitos a Receber		572:109$000
Effeitos Caucionados		234:240$000
Devedores por Effeitos em Cobrança		162:062$300
Emprestimos em Contas Correntes		277:051$350
Acções Caucionadas		15:000$000
Hypothecas		36:600$000
Moveis & Utensilios		11:432$500
Immoveis		3:000$000
Titulos & Fundos pertencentes ao Banco		5:290$000
Diversas Contas		49:186$070
CAIXA:		
Em moeda corrente	108:073$900	
Em outros Bancos	184:335$960	292:409$860
		2.311:653$690

PASSIVO

Capital		77:350$000
Fundo de Reserva		60:688$240
Assistencia Social		1:120$220
DEPOSITOS:		
Em C/C. sem Juros	5:124$200	
Em C/C. com Juros	188:204$680	
Em C/C. Limitadas	327:179$400	
Em Prazo Fixo	565:817$200	1.086:325$480
Credores por Effeitos a Receber		572:109$000
Credores por Effeitos Caucionados		234:240$000
Cobrança no Interior		162:062$300
Correspondente no Interior		7:228$800
Agentes no Interior		29$950
Titulos a Pagar		2:393$000
Caução da Directoria		15:000$000
Valores Hypothecarios		36:600$000
Diversas Contas		52:659$700
DIVIDENDOS:		
Ns. 8 e 9 — Saldo a Pagar		3:847$000
		2.311:653$690

S. E. & O.

Timbauba, 7 de Maio de 1937.
sa) Raul Velloso Borba — Presidente.
Fernando de Andrade Queiroz — Secretario.
Hugo de Andrade — Gerente.
Abelardo Lima — Contador.

AO COMMERCIO

Correia & Cia. estabelecidos com a Drogaria Ferreira a praça Maciel Pinheiro n. 407, declara que venderam ao Snr. A. B. de Souza, a referida Drogaria, assumindo este toda responsabilidade das dividas Passivas até 30 de Abril p.passado, quem se julgar prejudicado queira se apresentar até o dia 15 do corrente aos mesmos Snrs.

Recife, 8 de Maio de 1937.
Correia & Cia.
Confirmo
A. B. de Souza.

CITA S/A.

"APOLICES PERNAMBUCANAS"

Avisa ao publico que continua a trocar os certificados integralisados vendidos pela sua ex-filial por Apolices, assim como continua a vender Apolices a vista e a prestações, tendo nomeado o ex-Gerente Snr. Alfredo Marchesini, seu Representante e Procurador, que á todos attenderá no seu escriptorio á Av. Marquez de Olinda n. 274 — Tel. 9324. Precisa-se de Agentes idoneos.

A Gerencia.

UNIAO BENEFICENTE M. FILHA DA MAURICÉA

Tendo esta Sociedade de realizar uma sessão de Assembléa Geral Extraordinaria de accordo com o artigo n.º 61 no dia 17 de maio em 1ª convocação pelas 19 horas, e em 2ª convocação ás 19 horas e 30 minutos convida todos os associados, em dias com os cofres social para assistirem a referida assembléa, á qual tem por fim tratar-se em assumptos sociaes.

Recife, 13 de maio de 1937.
BOAVENTURA FELIZARDO DE AMORIM
1º Secretario

SERVIÇOS DE AGUA E LUZ DO MUNICIPIO DE OLINDA

AVISO AO PUBLICO

A Repartição "Serviços de Agua e Luz do Municipio de Olinda", em vista dos concertos urgentes a serem executados nas bombas installadas na capitação em Beberibe, communica aos seus consumidores que o abastecimento d'agua para a cidade de Olinda obedecerá nos dias 19, 20 e 21 do corrente mez, ao seguinte horario: 6 ás 8, 11 ás 13 e 16 ás 18 horas.

A SUPERINTENDENCIA

COMPANHIA DE NAVEGAÇAO "LLOYD BRASILEIRO"

AVISO

A COMPANHIA DE NAVEGAÇAO "LLOYD BRASILEIRO" avisa a quem interessar possa que a firma OLIVEIRA & CARDOSO, estabelecida a' rua do Imperador nº 247, nesta cidade, communicou ter extraviado o conhecimento nº 251, emittido no porto de Rio de Janeiro para o vapor "SANTARE'M" vgm 71/ volta, entrado neste porto em 22 de abril p. findo, relativo a (2) caixas contendo bycicletas, marca MESBLA, pesando 269 kilos, embarcados por S. A. B. E. MESTRE e BLATGE' de Rio de Janeiro e consignadas a ORDEM, as quaes foram aqui descarregadas pelo vapor "COMTE. RIPPER" vgm 56/ VOLTA, entrado em 21 do referido mez.

Si nenhuma reclamação for apresentada dentro do prazo do § 1º do Artº 9º do Decreto nº 19.473 de 30 - 12 - 1930, será a carga entregue aos notificantes independente do conhecimento.

Recife, 10 de maio de 1937.
COMPANHIA DE NAVEGAÇÃO "LLOYD BRASILEIRO"
ALBERTO FONSECA & CIA. LTDA — AGENTES

"ALMANZORA"

AVISO

Tendo o paquete acima terminado a sua descarga para o Armazem 2, das Docas, venho por intermedio da presente communicar a todos os recebedores de carga geral pelo mesmo que, só acceitarei qualquer reclamação, sendo a mesma feita dentro do prazo de 3 (tres) dias a contar desta data.

M. NAUGHTON RUMBO
Agente

VENERAVEL CONFRARIA DE SANTA RITA DE CASSIA

COLLEGIO REPRESENTATIVO
Eleição

De ordem do nosso Carissimo Irmão Regedor, e em cumprimento do disposto no nosso compromisso, convido todos os nossos Carmºs. Irmãos, no gozo de seus direitos, a comparecer á nossa igreja ás 8 horas da manhã de domingo, 16 do corrente afim de compor o Collegio Representativo que tem de eleger o novo Conselho Administrativo que vae dirigir os destinos de nossa Confraria no periodo compromissal de 1937 a 1938.

Consistorio, 13 de maio de 1937.
JOSE' PINTO DA SILVA
Secretario

BRITISH COUNTRY CLUB

CORONATION BALL

Coronation Ball will be held at The British Country Club on Saturday 15th May at 9.30 p.m. Tickets may be had at the Country Club and also at the Pernambuco British Club.

PEQUENOS ANNUNCIOS

As offertas de serviços de empregados, taes como commerciarios, amas cosinheiras, arrumadeiras, copeiros, jardineiros, garçons, lavadeiras, engommadeiras, governantes, amas de leite, etc., serão publicadas gratuitamente nesta secção

CASAS — TERRENOS — PROPRIEDADES

ALUGA-SE, para escriptorio commercial, parte de um optimo primeiro andar, á rua do Livramento, 80 — 1º. Tratar no mesmo com o sr. ANTONIO

ALUGA-SE uma bôa casa, á rua de S. Miguel, n. 268. Exige-se bôa fiança. Tratar á rua da Gloria, 424.

ARMAZEM COM ESCRIPTORIO— Aluga-se, no bairro do Recife, á rua de São Jorge, n. 389, a tratar na avenida Marquez de Olinda, n. 290, pavimento terreo.

ALUGA-SE — A' rua da Aurora nº 547 1º andar, um grande e fresco quarto com varanda a dois rapazes ou casal sem filhos. Casa muito arejada com muito asseio e hygiene.
Dá-se pensão.

ALUGAM-SE — 2 salas para consultorio. Rua Nova 223, 1º andar, á tratar no Reguiador da Marinha.

Mãos de 20 annos QUE TREMEM, COMO SE TIVESSEM 80!

A causa disso é o nervosismo, provocado por excesso de trabalho ou de prazeres, preoccupações, fraqueza geral. Um comprimido de ADALINA acalma os nervos, fazendo voltar a firmeza geral do organismo.

Em tubos de 10 comprimidos de 0,5 grs.
Nova embalagem de 6 comprimidos de 0,25 grs.

ADALINA

PENHORES?

Procure a casa "MOREIRA" a unica que offerece melhor offerta e cobra menor juro. Acceitam-se por conta de suas cautelas qualquer importancia. Rua das Laranjeiras n. 26.

Joaquim Moreira da Silva Junior

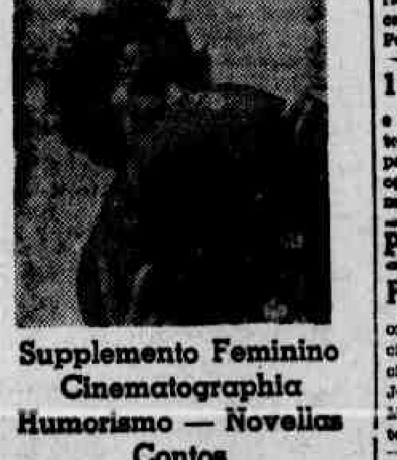

Supplemento Feminino
Cinematographia
Humorismo — Novellas
Contos
Um mensario de luxo para as pessôas de bom gosto
ILLUSTRAÇÕES A CÔRES
LEITURA EMOCIONANTE
160 PAGINAS: 2$000
Já está á venda o numero de Maio em todas as bancas de jornaes

Officina Mechanica "Progresso"

— de —
SAMARCOS & QUIRINO
Concertos de machinas de escrever, Registradora, Calcular, etc.
Serviços com pontualidade e garantia.
Rua do Apollo n. 164
— Recife —

ALUGA-SE um optimo quarto de frente com varanda e bem mobillado, a casal sem filhos ou cavalheiro de respeito, á rua João Pessôa, nº 340 — 1º andar.

ALUGA-SE 2 quartos com entrada independente em casa de familia, e todos com janellas e optima refeição. Rua do Hospicio, 311 e Rua Conde da Bôa Vista, 428.

ARMAZEM — Aluga-se um grande armazem com frente para o caes do Apollo, optimo para embarque e desembarque. CASA — Tambem aluga-se ou vende uma de construcção moderna, com garage, terraços, bom saneamento e 4 quartos. Preço: 28 contos. O interessado pode se entender com o vigia á rua dos Navegantes, 3551, Linha de Boa Viagem, a tratar na rua do Apollo, 133.

ALUGA-SE — Casa em Olinda, recentemente construida no bairro do Pharól, com terraço, 2 salas mosaicadas, 3 quartos assoalhados, copa, dispensa, cosinha, dois saneamentos e lavanderia, a tratar com o dr. Adaucto Mello, rua Sigismundo Gonçalves, 1º andar.

ALUGA-SE — Espaçoso e bem situado armazem com capacidade para 50.000 saccos de assucar e prestando-se para qualquer negocio, sito á Rua da Detenção n.º 85 — Antigo Armazem Concordia, proximo á Estação Central. Trata-se com o Dr. Maia, á R. do Imperador, 269 (Cartorio), de 13 meia ás 15 horas.

ALUGA-SE uma casa toda mobiliada, sita á rua Numa Pompillio 121, na Capunga, a tratar na mesma.

ALUGA-SE em casa de familia bons quartos com janella, refeição de 1ª qualidade e fornece-se marmitas — Rua barão de S. Borja — 212 — 1º andar.

CASAL ESTRANGEIRO deseja alugar um apartamento em Recife ou Boa Vista. Cartas para APARTAMENTO, neste jornal.

Casa em Tigipió

Aluga-se uma confortavel, com optimo sitio, quatro quartos internos, 2 salas, copa, cosinha e canheiro, piso de madeira, agua e luz, á Av. Liberdade nº 586 — Taquary — Chaves na mesma.

PARA COMPRA DE ALGODAO— Vende-se uma installação completa de beneficiar algodão, inclusive cinco armazens localizados em municipio deste Estado, zona algodoeira, com capacidade para um milhão de kilos e 40 fardos diarios. Cartas para a Posta-Restante deste jornal a B. C.

QUARTOS — Dois cavalheiros idoneos precisam dois quartos em casa situada fóra dos bairros commerciaes, sem mobilia e sem pensão. Rua do Imperador, 159.

TERRENO NO CORDEIRO — Vende-se um terreno com duas casas, no Cordeiro, contendo 15 coqueiros, 20 mangueiras de qualidade e outras fructeiras. Local bastante perto do bond. Os interessados podem tratar á rua Firmino de Barros nº 183 — Cordeiro.

TERRENO EM BEBERIBE — Vende-se por preço de occasião um terreno em Beberibe com 4.000 metros quadrados, em optimo local e com limite com o rio. A tratar com J. Cortes neste diario.

VENDE-SE a importante chacara Villa Dom Moura, localizada na cidade de Garanhuns, contendo boas accommodações, agua encanada, bom saneamento e grande terreno. Trata-se na sala n. 8, 1º andar, do predio do Banco Agricola.

VENDE-SE — uma Casa de Commodos á rua do Aragão, 11, com 16 quartos para alugual. Informação a tratar na mesma casa, 2.º andar.

VENDE-SE — Engenho Varzea Grande, no municipio de Gravatá, com 1 legua e 1/2 de boas terras, 2 açudes grandes, boas mattas e terrenos de canna de assucar e mandioca, fructeiras, etc., casa grande com luz electrica, casas de moradores, etc. Negocio de occasião, enviar carta á posta restante do "Diario de Pernambuco" para I. Monteiro.

15:000$000 — Por essa quantia vende-se um sitio, tendo boa casa saneada e regular variedade de fructeiras. O terreno mede 14x140 ms. e tem uma parte disponivel propria para construcção de um grande viveiro. Tratar no mesmo. Rua das Moças, 478. (Arruda).

PONTO PARA NEGOCIO

PONTO COMMERCIAL — Trespassa-se a chave de um ponto de primeira ordem, para qualquer ramo de commercio, a quem ficar com os moveis e utensilios existentes no mesmo sita á rua Joaquim Tavora nº 80, (antiga 1º de Março), onde poderão entender-se os interessados.

VENDE-SE — uma mercearia bem afreguesada, inclusive a casa muito comfortavel, sita á Rua da Floresta n.º 6, Areias, Recife. Livre de todos impostos. O motivo é o proprietario querer retirar-se para S. Paulo.

AUTOMOVEIS

LIMOUZINE DE LUXO —(Studbaker) ultimo typo, quasi nova, c/8.000 kilometros rodados, 6 cylindros. Roda livre, arranco na chave. Radio, pharol de estrada. Ventilador, accendedor electrico para cigarro. Signal de alarme. Over drive. Preço: 26:500$000. Novo, sem estes accessorios, custa 34:600$000 Casa Indiana, rua das Laranjeiras. n. 20.

ESCOLAS E CURSOS

LINGUA FRANCEZA — Tendo estudado varios annos em uma universidade franceza, rapaz brasileiro propõe-se a leccionar esse idioma. Carta para ELMO, posta restante deste diario.

CURSO DE DACTYLOGRAPHIA NO COLLEGIO BRASILEIRO — Mixto. Rua da Palma, 229. Diariamente, 15$000; 3 vezes por semana, 10$000. Tachygraphia e Correspondencia Commercial (aulas individuaes) cada materia 15$000. Portuguez (diariamente) 10$000. Arithmetica (diariamente) 10$000. Aulas de 7 da manhã até 10 horas da noite. Informações no Collegio Brasileiro, á Rua Felippe Camarão, 229.

PROFESSORES DE INGLEZ — Ensina o seu idioma em poucas lições por preços baratos. Aprendam falar com correcção e elegancia a lingua indispensavel no commercio. Vae á casa do alumno. A quem interessar queira mandar nome e endereço para JACKSON, nesta redacção.

EMPREGOS

AJUDANTE DE ESCRIPTORIO — Precisa-se á tratar á Rua João Pessôa, 363 — Recife.

CINELUX — Pessôa chegada do Sul do Paiz, pelo Neptunia, dispondo de um completo — Cinelux — para grandes reclamos coloridos, em praça publica, todo movido por electricidade, podendo funccionar em qualquer parte do Paiz, precisa de uma pessôa idonea que tenha grande relação na praça, afim de tomar a direcção do mesmo. A pessôa interessada deve trazer a importancia de dois contos de réis.......... (2.000$000) para caução, de cuja importancia receberá juros de móra, e mais, a mensalidade de — 400$000 — podendo, futuramente, ficar com o negocio, para o que, se facilita a transacção. Informações com INALDO OITICICA — á rua da União, 397 — RECIFE.

CORRETORES — Precisam-se dois na Carteira de Economia collectiva PRO LAR PROPRIO, mantida pelos Correspondentes da "Auxiliadora Predial S. A.", a leader do cooperativismo predial que já entregou em Recife 96 casas. Trata-se no Edificio do Banco Auxiliar do Commercio, salas 21 e 22. Telephone 6630.

COSINHEIRA — Precisa-se de uma para casa de pequena familia. Paga-se bem. Quem não estiver em condições não se apresente. A tratar na rua Coronel Suassuna, n. 475.

PIANOS

PIANOS — Na officina a Rua do Hospicio n.º 58, vende-se um Bechstein, um Neuman, côr clara e um Sarus quasi novos. Aluga-se pianos por preços convidativos. Officina apparelhada para qualquer concerto de Piano e ferragens material de 1.ª qualidade.

VENDEM-SE 2 pianos usados por preço baratissimo, á rua Lomas Valentinas, 80.

DIVERSOS

AVISO — CAUTELA PERDIDA — A casa de Penhores Moreira, sita á rua das Laranjeiras, n.º 26, desta cidade avisa que tendo se extraviado a cautela n.º 22.033, lhe foi solicitado pelo respectivo mutuario a 2.ª via da mesma, de accordo com o artigo 18, do regulamento em vigor, ficando, desde já a referida cautela sem nenhum valor.

Recife, 10 de maio de 1937.

A SUA DISTINCTA FREGUEZIA — a Casa Venus, previne que continua vendendo a preços verdadeiramente de queima. Não faça suas compras de artigos para homens, perfumarias, seccos, etc., sem não consultar em primeiro lugar os preços da Casa Venus, Rua da Imperatriz n.º 246.

A GRIPPE enfraqueceu-vos? Cuidado!! Deveis recuperar o vigor e impedir que a tuberculose inicie a sua faina de destruição de vidas! Usae Fibrogenol e em 30 dias vos sentireis forte e robusto. Fabricado no Laboratorio da Agua Rabello.

AS senhoras cujas funcções eliminadoras soam-se perturbadas, sao presas de permanente irritabilidade que mais accentua-se na epoca mensal. O Regulador Maciel e o medicamento que lhes convem. Fabricado no Laboratorio da Agua Rabello.

A FRAQUEZA, a magrem, a velhice precoce que sentia desappareceram em pouco tempo, usando um tonico radical. Usae Fibrogenol. Em dois mezes sentireis a sensação da mocidade recuperada integralmente numa onda de sangue novo e quente que vos dará a energia e a força de um OTHELO. O Fibrogenol é fabricado exclusivamente nos Laboratorios da Agua Rabello. Encontra-se em qualquer pharmacia.

AS SENHORAS cuja Epocha Mensal é cheia de atrozes soffrimentos devem usar o Regulador Maciel, medicamento calmante e ao mesmo tempo fortificante do utero e orgaos annexos. Fabricado no Laboratorio da incomparavel Agua Rabello-Curativa. — Procure-o nas pharmacias.

AS pessôas que viajam devem ter em suas "valises" um frasco de Agua Rabello, porque assim tem a seu alcance e em qualquer parte um medicamento que constitue a mais completa e mais prompta medicação de urgencia. Agua Rabello cura as picadas de insectos, queimaduras, ferimentos, hemorrhagias, colicas indigestões.

ATTENÇAO — "Casa Africana", rua Larga do Rosario, n. 125 (junto do Pateo do Paraizo). Compra-se Brilhantes, Diamantes, Platina, Ouro, Prata em objectos ou quebrados, peças antigas em geral, nos melhores preços. Concertos garantidos de relogios, joias e oculos.

ARTIGOS PARA HOMENS, como sejam: Pyjamas, camisas, cintos, ligas, lenços, cuecas, suspensorios, meias não percam tempo, vão directo a CASA VENUS, porque tudo é de optima qualidade e BARATO. CASA VENUS, Rua da Imperatriz, n. 246.

BRINS DE LINHO para homens, quem dispõe de variedade e vende mais BARATO é a CASA VENUS, Rua da Imperatriz, n. 246. CASA VENUS.

BALOES CHINEZES — Encontra-se na Mercearia Chineza, sita á Trav. de São Pedro, 52, grande sortimento de Balões Chinezes para os festejos São Joanescos e a preços de reclame. Pessôa idonea se encarrega de ornamentações em festas, com balões, flores de papel e etc.

BUBOES — Cachexia syphilitica, Blennorrhéa, Queda do Cabello devido a syphilis: Usae o Elixir de Carnauba e Sucupira Composto, medicamento de effeitos comprovados durante 52 annos. Fabricado no Laboratorio Rabello.

COMPRA-SE: CHUMBO VELHO — Paga-se bem. FABRICA BEIJA FLOR Renda, Priori Irmãos & Cia. Rua Padre Muniz, 127/59 — RECIFE.

COLICAS, diarrhéa, vomitos ou nauseas, dôr do estomago, vomitos de sangue ou escarros sanguineos, dôr de garganta e dos ouvidos, inflammação do nariz e coryza, olhos inflammados... Usae sem demora a Agua Rabello Curativa — o melhor antiseptico para uso INTERNO E EXTERNO. Encontra-se em todas as pharmacias do Brazil.

COLICAS do utero e dos ovarios: usar o Regulador Maciel, medicamento de acção permanente, fortificante e calmante. Fabricado no Laboratorio da Agua Rabello.

EXOSTOSES, feridas, cancros venereos, laryngites, escrophulas, boubas, tuberculos syphiliticos, são molestias perigosas que o Elixir de Carnauba e Sucupira Composto combate. O Elixir de Carnauba vem beneficiando a humanidade desde 1882. Fabricado exclusivamente no Laboratorio da Agua Rabello. Vende-se em qualquer pharmacia.

ENERGIA — Vitalidade — Robustez! — Os atributos que identificam os homens em plena juventude e que constituem a maior felicidade e a fonte do amor, a multiplicação do genero humano... Quereis obter isto? Usae FIBROGENOL. O Elixir da longa vida. Fabricado no Laboratorio da famosa Agua Rabello.

FRUCTEIRAS E ACACIAS CÔR DE ROSA — Mudas de manga — Ameixa da ilha de Itamaracá; a manga Rainha das mangas, a 20$000 cada; Abacate-Creme, roxo, redondo, sem folhas, uma verdadeira delicia a 10$000, acacia cor de rosa, linda arvore ornamental para frentes e lados de vivendas de pessoas de fino gosto a 5$000, na rua Confederação do Equador nº 55, Afflictos — Recife.

FAZ-SE engordar a creança com o XAROPE INFANTIL.

GUARNIÇOES PARA CHA', quem dispõe de maior variedade é a CASA VENUS. Preços feitos pelos proprios freguezes. Rua da Imperatriz, n. 246. CASA VENUS.

LAPIS TINTA "POSEIDON" — Liquidação no BAZAR-ALLEMAO — Rua 7 Setembro 42.

LINDO SORTIMENTO de linhos estampados e lizos, a preços OPTIMOS V. Excia. consegue na CASA VENUS. Rua da Imperatriz, n. 246. CASA VENUS.

LIVROS USADOS — Sobre chimica, assucar, alcool, etc., vende por preço de occasião a livraria de Manoel Nogueira de Souza, no edificio deste DIARIO.

LINDOS voiles estampados em bellos padrões, com 80 cm. de largura. Metro: 1$400, só quem vende por este preço é a CASA VENUS, Rua da Imperatriz, n. 246. CASA VENUS.

LONAS para camas e cadeiras procurem na CASA VENUS, artigos de linho a preços BARATISSIMOS. CASA VENUS, Rua da Imperatriz, n. 246.

MOTORES A' VENDA — Encontram-se a venda: um motor Benz de 45 H. P., vertical, a oleo, podendo ser transformado para gaz pobre; um motor Cardener de 16 H. P., a gaz pobre; um motor Deutz Otto de 12 H. P., vertical, a oleo; um alternador para motor de 16 H. P.; uma bomba de embolo, grande. Tudo em optimas condições. Endereço, dr. Adalberto Gomes, Santa Rita, PARAHYBA.

MARAVILHA das maravilhas! — Em os domicilios nas praias, nos campos, nos toucadores, nos desportos, em viagens... a Agua Rabello constitue a mais sensata previdencia como medicamento de emergencia, como curativo seguro.

MEDICOS de grande reputação teem reconhecido e comprovado a efficacia do Elixir de Carnaúba e Sucupira Composto ao tratamento de todas as molestias syphiliticas. Sua reputação está caracterisada ao grande numero de attestados medicos e de pessôas curadas. Preparado no Laboratorio da afamada Agua Rabello.

MOVEIS USADOS — Não compre, nem venda moveis usados, machinas de costura, cofres, pianos, sem visitar nossa casa. Nada custa e pode dar grande lucro. R. DIREITA, 175.

"MADAME NARCISE" — Confecciona vestidos nos mais modernos figurinos com perfeição e elegancia. Preços modicos. Livramento, 64 — 1.º andar.

O SANGUE impuro é origem de males sociaes, e acarreta a destruição da raça e a deformação do physico. O Elixir de Carnaúba e Sucupira Composto purifica o sangue e salvará a prole de muitos males. Este medicamento pode ser usado sem levar em conta sexo ou idade. Encontra-se em todas as pharmacias e drogarias do Brasil.

OBESIDADE — Gordura excessiva — Menstruação irregular. Usar sem demora o Regulador Maciel. Fabricado nos Laboratorios da conhecida Agua Rabello-Curativa.

O RHEUMATISMO deforma, é deselegante, é torturante... Soffreis deste terrivel mal? O Elixir de Carnauba e Sucupira Composto será o vosso salvador, pois elle combate o rheumatismo em suas diversas formas e manifestações. Procure o Elixir de Carnauba nas pharmacias e drogarias. Fabricado somente no Laboratorio da maravilhosa Agua Rabello-Curativa.

OPTIMA OPPORTUNIDADE — Vende-se um torno mecanico, semi-novo com 2 metros entre os centros, montado em " pés, com a placas, sendo uma automatica, 2 lunetas, transmissão á vante e a ré, com todos os seus pertences, a tratar na Rua Francisco Jacintho n.º 86 — Recife. — Casa Etienne.

PRESTAR attenção! — Os banhos frios pela manhã são tidos além do necessario para manter uma bôa hygiene do corpo. Os banhos mornos para cisas são emollientes e calmantes. Usando o depurativo do sangue Elixir de Carnauba e Sucupira podeis tomar banhos frios ou mornos. O Elixir de Carnauba é fabricado no Laboratorio da Agua Rabello e encontra-se em todas as pharmacias.

PARA curar feridas syphiliticas, Ozena — corrimento pelo nariz — e pustulas arthriticas, deveis usar o Elixir de Carnauba e Sucupira Composto. Fabricado no Laboratorio da Agua Rabello.

PARA curar fistulas, furunculos, feridas cancerosas e chronicas, de origem syphilitica ou arthritica usae o Elixir de Carnauba e Sucupira Composto, fabricado no Laboratorio da conhecida Agua Rabello-Curativa.

PARA restituir aos seios sua primitiva opulencia é preciso usar um medicamento cuja acção seja renovadora e geradora dos musculos. Obtereis isto com o Fibrogenol, fabricado no Laboratorio da Agua Rabello.

PREFERI sempre entre todos os depurativos do sangue o Elixir de Carnauba e Sucupira Composto, premiado pela Exposição Universal de S. Luiz (E. U. A.) e Exposição Nacional de 1922 e varias outras exposições. Fabricado no Laboratorio da Agua Rabello.

PARA SAO JOAO — Chegou nova remessa da Allemanha das afamadas estrellinhas Corona, o fogo de salão insuperavel, recommendado especialmente pelo seu effeito inoffensivo no uso pelas creanças, etc. Para vendas em grosso e a retalho trata-se no BAZAR ALLEMAO, rua 7 de Setembro, n. 42.

QUEIMADURAS, contusões, talhos e ferimentos ou outros quaesquer accidentes que necessitem um medicamento de urgencia, de effeitos certos, devem ser tratados com a Agua Rabello, pois evita a infecção e é um prompto allivio para as dôres.

SI so praticardes um sport qualquer resultar algum accidente, recorrei immediatamente á Agua Rabello e só assim tereis a segurança absoluta de uma prompta cura e a garantia contra uma perigosa infecção. Vende-se nas bôas Pharmacias e Drogarias da vasta Republica Brasileira.

SENHORAS e senhoritas! — Conseguireis ter um busto formoso e desenvolvido, formando uma plastica harmoniosa e attendendo as exigencias modernas, usando o Fibrogenol — o grande renovador dos musculos. Fabricado no Laboratorio da Agua Rabello.

SENHORA! — Complete a educação e a saude de seu filhinho, tendo a seu alcance um vidro de Agua Rabello, ensinando-o a applical-a como medicamento de emergencia de effeitos absolutamente garantidos.

SALVA-SE a creança na dentição com o XAROPE INFANTIL.

SEDAS, as mais modernas, lizas e estampadas? Vejam sem nenhum compromisso o BELLO sortimento da CASA VENUS, Rua da Imperatriz, n. 246. CASA VENUS.

SENTIS desanimo, cansaço e tonturas, quando precisaes entregar-vos aos estudos ou tarefas que demande accurada applicação intellectual? Sentis difficuldades em assimilar, comprehender, expor os assumptos da tarefa escolar ou de vosso labor de homem de estudos? Necessariamente tendes esgotamento cerebral. Usae Fibrogenol e em pouco tempo tereis recobrado o poder de vossa mentalidade. Não acceiteis similares. O Fibrogenol é fabricado unicamente nos Laboratorios da afamadissima Agua Rabello. Encontra-se em qualquer pharmacia.

SEDAS PARA CAMISAS, verdadeiras bellezas em padronagens, V. S. encontra a preços baratissimos na CASA VENUS. Fazem-se por medida sob toda garantia CAMISAS e PYJAMAS, na CASA VENUS, Rua da Imperatriz, n. 246. CASA VENUS.

SI depois de uma molestia prolongada sentis desanimo, febre e tosse todas as tardes, deveis prevenir-vos contra a TUBERCULOSE. Usae Fibrogenol, o melhor Reconstituinte, por ser mais rapido em seus effeitos e de optimo sabor. Fabricado unicamente no Laboratorio da Agua Rabello. Vende-se nas Drogrias e Pharmacias.

SEM COMPETIDOR!! — Camisas, Pyjamas, Cuecas, sob medida. Preço de feitio com toda garantia. Camisa de tricoline — Feitio: 4$000. Camisa de Sêda — Feitio: 6$500. Cuecas, de Tricoline — Feitio: 2$500. Cuecas de linho — Feitio: 3$000. Pyjama — Feitio: 6$000. Trabalho rapido e perfeito. Acceitam-se fazendas para feitio. Todas essas vantagens V. S. consegue na CASA VENUS. Imperatriz. N.º 246. CASA VENUS.

TEMEIS a Tuberculose? Desejaes ser forte e robusto? Usae Fibrogenol, o melhor de todos os Reconstituintes, o mais saboroso, o mais energico e por isto mesmo o mais barato. Em 30 dias observareis augmento de peso. Fabricado no Laboratorio da maravilhosa Agua Rabello.

TECIDOS PARA ROUPOES ninguem tem sortimento igual ao da CASA VENUS. Preços ao alcance de todas as bolsas. CASA VENUS Rua da Imperatriz, n. 246.

TOALHAS DE BANHO e para rosto não comprem antes de ver o sortimento e os preços da CASA VENUS, Rua da Imperatriz, n. 246. CASA VENUS.

ULCERAS, tumores de origem syphiliticas, lymphaticos ou arthriticos, curam-se com o Elixir de Carnauba e Sucupira Composto, fabricado no Laboratorio da Agua Rabello.

UMA bôa dona de casa nunca se esquece de ter em seu lar o necessario para o conforto de seu esposo e filhos e terá completado a sua acção si tiver sempre a seu alcance um frasco da maravilhosa Agua Rabello, prevenindo accidentes. Encontra-se a Agua Rabello — Curativa — em todas as pharmacias, drogarias e barbearias.

V. EXCIA. deve preferir um medicamento regulador cujos effeitos sejam evidentes. Prefira, pois, o Regulador Maciel, fabricado no Laboratorio da Agua Rabello.

VENDE-SE uma optima vaccaria, constando de quinze vaccas, tres novilhas, um reproductor, duas garrotas e mais crias, fazendo, além disso, com negocio. Ver e tratar com o proprietario, á avenida João de Barros, n. 316.

VENDE-SE — 1 machina de fabricar pastilhas, com uma producção de 16 pastilhas p. [illegible] [illegible] Cavalcanti, 211 — Recife.

COMPRA-SE: CHUMBO VELHO

— Paga-se bem —
FABRICA BEIJA FLÔR
RENDA, PRIORI IRMAOS & Cia.
Rua Padre Muniz, 137/59 — RECIFE

Commercio—Finanças—Informações Geraes

MERCADO DO CAMBIO NA PRAÇA

MERCADO LIVRE:

Posição estavel. Foram as seguintes as cotações das diversas moedas no Banco do Brasil:

Libra a/v	765340
Libra a 90 d	768440
Dollar	158300
Lira	6820
Franco	3695
Escudo	8695
Marco compensado	59000
Marco livre	65220
Florim	88520
Suisso	38550
Belga	28615
Peso papel argentino	48710
Peso ouro uruguayo	88550
PARTICULAR	
£ a/v	768020
Dollar	158380
OURO 8s	178300

MERCADO OFFICIAL

O Banco do Brasil affixou as seguintes taxas de compras:

£ a/v	568040
Dollar	118350

MERCADO DO CAMBIO EM LONDRES

LONDRES, 14 (Comtelburo).

	Hoje	Anterior
Intermediario.		
LONDRES, s/Nova York á vista por $	4.93.69	4.94.31
" s/ Genova á vista por £	93.87 1|2	93.94
" s/Barcelona á vista por £	95.50	95.50
" s/Paris á vista por £	110.25	110.34
" s/Lisbôa á vista por £	110.18	110.18
" s/Berlim á vista por £	12.32	12.31 1|2
" s/Amsterdam á vista por £	8.99 3|4	8.99
" s/Berne á vista por £	21.58 3|4	21 58
" s/Bruxellas á vista por £	29.30 3|4	29.31.3|4

MERCADO DE ALGODÃO EM NOVA YORK

NOVA YORK, 14 (Comtelburo).

ABERTURA	Hoje	Fechamento anterior
American "Futures" para Julho	12.59	12.62
" " " Outubro	12.40	12.42
" " " Janeiro	12.40	12.41
" " " Março	12.43	12.45

MERCADO — Commercio de um caracter normal devido avisos telegraphicos de Liverpool.

DESDE O FECHAMENTO ANTERIOR Baixa 1 a 3 pontos.

N. ORLEANS, 14 (Comtelburo).	Hoje	Fechamento anterior
American "Futures" para Julho	12.49	12.50
" " " Outubro	12.42	12.41
" " " Janeiro	12.32	12.52
" " " Março	12.54	12.54

MERCADO DO ALGODÃO EM LIVERPOOL

LIVERPOOL, 14 (Comtelburo).

DISPONIVEL — Hoje 12.30 p. m. Anterior

Noticias Intermediarias. Termo,

	Accessivel	Calmo
Mercado		
Pernambuco Fair		
Maceió Fair	6.67	6.78
S. Paulo Fair	6.92	7.03
American Fully Middling	7.12	7.23
" Futures Julho	6.95	7.03
" " Outubro	6.89	6.96
" " Janeiro	6.84	6.92
" " Março	6.85	6.92

Afrouxou depois da abertura devido vendas do estrangeiro e pequena retirada.

TERMO AMERICANO — Disponivel baixa 11 pontos, Termo baixa 7 a 8 pontos.

COTAÇÃO DE TITULOS NA BOLSA DE FUNDOS PUBLICOS

OFFERTA NA BOLSA

	Compradores	Vendedores
Apolices Federaes		
Uniformisadas 5%	800$000	
Diversas Emissões 5%	800$000	
Ao Portador 5%	800$000	815$000
Reajustamento do v|n 1:000$ 5%	750$000	
Apolices Estaduaes		
Nominativas 7%	590$000	
Nominativas 5%	480$000	
Ao Portador (Portuarias) 7%	590$000	
Ao Portador — Emissão 1927 7%	600$000	
Ao Portador — Emissão 1930 7%	600$000	
Premiaveis do v|n 100$000 5%		97$000
Apolices Municipaes		
Consolidadas 5%	490$000	500$000
Acções de Bancos e Companhias		
Banco Auxiliar do Commercio v|n 40$	80$000	
Banco do Povo v|n 50$	71$000	
Banco Central de Pernambuco v|n 100$	125$000	
Comp. F. de T. de Pernambuco v|n 300$	200$000	
Comp. Industrial Pirapama v|n 1:000$000 ao portador	950$000	
Banco Regional de Pernambuco v|n 50$ 000	45$000	50$000
Varios		
Letras Hypothecarias do Banco de Credito Real de Pernambuco. Juros de 6% v|n 100$	54$000	
Debentures Lar Pernambucano		200$000

Mercado de assucar na praça

(Cotação official)

Em posição estavel funccionou, anteontem, o mercado assucareiro, tendo vigorado as mesmas cotações anteriores:

Refinado 1ª (sacco)	638000
" 2ª "	608000
Usina de 1ª "	648000
" " 2ª "	618000
Crystal "	588000
Demerara "	458000
3º Jacto "	408000
Branco (arroba)	118000 118500
Somenos "	108000 108500
Mascavo "	88300

Hontem entraram, apenas 743 saccos de banguês.

O stock existente é de 600.803 saccos.

Mercado de algodão na praça

(Cotação official)

Mercado paralysado.

Ante-hontem os compradores offereciam 58$ e 60$ a arroba para os typos Matta e Sertão respectivamente.

As cotações que vigoraram foram as mesmas dos dias anteriores:

Sertão	62$000 a 65$000
Matta	61$000 a 64$000

a arroba.

As entradas foram estas até ante-hontem:

De producção do Estado 12.786.212 ks.
De producção de outros Estados 3.417.327 ks.

Mercado de café na praça

(Cotação official)

Mercado estavel. Reguiaram estas condições:

25$500 a 26$000 a arroba.

Cotação de demais productos na praça

(Cotação official)

As cotações officiaes de ante-hontem, para as outras mercadorias, foram as seguintes:

Arroz pilado	37$000 a 38$000
Alcool puro, 40°	— 38500
Alcool puro, 42°	— 33700
Alcool desnaturado	— 48000
Aguardente	— 28400
Bagas de mamona	11$000 a 11$200
Cacáo	— 30$000
Cêra de carnauba	1388$000 a 1398$000
Caroço de algodão	38500 a 38600
Couros seccos espichados	— 58000
Couros seccos salgados	— 48000
Couros verdes salmourados	— 28000
Farinha de mandioca	46$000 a 48$000
Fecula de mandioca	— 35$500
Feijão preto	49$000 a 50$000
Feijão mulatinho	50$000 a 56$000
Milho	31$000 a 32$000
Ouro (gramma)	— 178300
Prata (gramma)	— $100
Pelles de cabra	55$000 a 60$000
Pelles de carneiro	45$000 a 50$000

Posição dos mercados

NA PRAÇA

ASSUCAR — O mercado assucareiro manteve-se em posição estavel, com as mesmas cotações anteriores.

O stock hontem na praça, era de .... 597.896 saccos, com uma differença para menos ao de igual data do anno passado de 537.285 saccos.

MAMONA — O mercado deste producto manteve-se em posição estavel, com as mesmas cotações anteriores de: .... 11$000 a 11$200, a arroba, conforme qualidade.

CAFE' — O mercado cafeeiro manteve-se em posição estavel, com as mesmas cotações anteriores de 25$500 a 26$000, a arroba, conforme typo.

ALCOOL — Mercado calmo. As cotações officiaes registraram:

Alcool puro, de 40° — 38$00 a canada, extra-sellos.

Alcool puro de 42° — 36$700 a canada extra-sellos;

Alcool desnaturado — 48000 a canada, extra-sellos;

ALGODÃO — O mercado algodoeiro manteve-se em posição estavel, com as mesmas cotações anteriores de:

Algodão Sertão	62$000 a 65$000
Algodão matta	61$000 a 64$000

As entradas verificadas até ante-hontem, foram as seguintes:

De procedencia do Estado 12.786.212 ks.
De procedencia de outros Estados 3.417.327 ks.

RECEBEDORIA DO ESTADO

Arrecadação do dia 13 do corrente:

Renda ordinaria	128:477$300
Do dia 1 ao dia 12	1.036:698$800
Total	1.165:176$100

PAUTA SEMANAL DAS MERCADORIAS DE PRODUCÇÃO E MANUFACTURA DO ESTADO SUJEITAS AO IMPOSTO DE EXPORTAÇÃO

Semana de 10 a 15 de maio de 1937:

Aguardente de cachaça, litro $470; Alcool, litro $710; Algodão em pluma ou em rama, kilo 4$230; Assucar refinado 1ª, kilo 1$100, Assucar refinado 2ª, kilo 1$050; Assucar crystal kilo $940; Assucar usina, kilo 1$020; Assucar demerara kilo $730; Assucar branco, kilo $770; Assucar somenos, kilo $700; Assucar 3.ª jacto, kilo $670; Assucar mascavado, kilo $560; Arroz pilado, kilo $1000; Bagas de mamona, kilo $750; Borracha de mangabeira, kilo 2$000; Borracha de maniçoba, kilo 2$000; Cacáo, kilo 2$000; Café em caroço, kilo 1$630; Caroço de algodão, kilo $320; Cêra de carnauba kilo $6000; Côcos descascados, kilo $220; Couros seccos espichados, kilo 5$000; Couros seccos salgados, kilo 4$000; Couros verdes salmourados kilo 2$000; Farinha de mandioca, kilo $800; Fecula de mandioca, kilo 1$300; Feijão, kilo $690; Milho, kilo $520; Ouro, gramma, 178$700; Prata gramma $100; Pelles de cabra, kilo 14$000; Pelles de carneiro, kilo 10$000.

Os demais productos acham-se na pauta geral.

TABELLA DE TAXAS PARA O ARMAZENAMENTO DE MERCADORIAS, APRESENTADAS EM CARACTER PROVISORIO DO ARMAZEM FRIGORIFICO DO PORTO DO RECIFE

Taxas por kilo, por 30 dias ou fracção

MERCADORIAS — Abacaxis, $010; Amoixas, $004; Amendoas, $040; Aveiás, $030; Aves, $070; Bacalhau, $030; Bananas, $008; Batatas, $008; Banha, $008; Banha, $030; Camarões frescos, $050; Camarões seccos, $030; Carne congelada, $030; Carne verde a resfriar ou resfriada, $040; Castanha, $010; Cebolas, $010; Cevada, $010; Cerveja, $030; Ervilhas seccas, $016; Feijão, $010; Figos frescos $030; Fumo em folhas não especificadas, $020; Fumo em folha ou preparado, $050; Laranjas e limas, $010; Damascos seccos, $030; Doces, $040; Legumes $030; Leite, $060; Maçãs, $025; Mangas $015; Manteiga, $015; Milho, $046; Peixes seccos ou salgados, $050; Queijos, $020; Salame, $020; Toucinho, $015; Uvas, $030; vinhos, $060; Pelles confeccionadas, $200; Presuntos, Gelo (kilo).

Movimento maritimo

VAPORES A CHEGAR

Mes de Maio

HOJE — *Almanzora*, da Europa.

AMANHÃ — *Mendoza*, de Buenos Aires; *Pyrineus*, de Porto Alegre.

17 — *Pirating*.

20 — *Isarco*, de Buenos Aires e escalas; *Itanagé*, do norte; *Itapé*, do sul.

21 — *Itaquatiá*, de Cabedello; *Santarém*, de Manáus; *Highland Princess*, de Londres; *Highland Monarch*, de B. Aires e escalas.

VAPORES A SAIR

Mes de Maio

HOJE — *Almanzora*, para Buenos Aires e escalas.

AMANHÃ — *Mendoza*, para a Europa; *Pyrineus*, para Belem.

19 — *Pirating*, para Porto Alegre e escalas.

20 — *Itapé*, para Belem; *Itaquatiá*, para Cabedello; *Itanagé*, para Porto Alegre; *Isarco*, para Genova.

21 — *Highland Princess*, para B. Aires e escalas; *Highland Monarch*, de Londres e escalas; *Santarém*, para Porto Alegre.

MALAS POSTAES

CORREIO TERRESTRE

A administração dos Correios expedirá malas diariamente:

A's 10 horas para Olinda. A's 12 horas para os demais suburbios da capital.

A's 14 horas (pelos trens da tarde) para Cinco Pontas, Central e Brum, até Palmares, Caruarú, Limoeiro e Itabayanna.

A's 22 horas (pelos trens da manhã) para as localidades do interior deste Estado e Alagôas, Parahyba e Rio Grande do Norte.

Trem da Central, para Alagôa de Baixo, somente aos domingos, terças, quintas e sabbados.

Para o Rio Grande do Norte aos domingos, fechando-se a mala ás 23 horas

HORARIO DOS TRENS

RECIFE A CABEDELLO E NATAL — *Partida:* 16 horas, nas segundas, quartas e sextas-feiras.

NATAL E CABEDELLO A RECIFE — *Chegada:* 11.27, nos mesmos dias.

RECIFE A ALAGÔA DE BAIXO — *Partida:* 6.20, nas terças, quintas e sabbados.

ALAGÔA DE BAIXO A RECIFE — *Chegada:* 18 horas, nas quartas, sextas e domingos.

RECIFE A MACEIO' — *Partida:* 6.30 diariamente.

MACEIO' A RECIFE — *Chegada:* 17.46 diariamente.

RECIFE A ITABAYANNA, LIMOEIRO E LAGÔA COMPRIDA — *Partida:* 16.40, nas terças e sextas-feiras para Lagôa Comprida diariamente, de Limoeiro e Itabayanna e nas quartas e sabbados de Lagôa Comprida.

RECIFE A S. CAETANO — *Partida:* 16.10, diariamente.

S. CAETANO A RECIFE — *Chegada:* 9.40, diariamente.

RECIFE A CATENDE — *Partida:* 15.20, diariamente.

CATENDE A RECIFE — *Chegada:* 10.20, diariamente.

RECIFE A CABO — *Partida:* 12.10, todos os dias, excepto domingos.

RECIFE A JABOATÃO — *Chegada:* 5.15, 11.15, 15.45, 17.46 e 21.10 diariamente; 6 horas, 7 horas, 12.15, 16.55 e 18.45, todos os dias, excepto domingos.

JABOATÃO A RECIFE — *Chegada:* 7.40, 10 horas, 14.10, 17 e 21.40 diariamente; 6.44, 8.40, 12.42, 17.32 e 19.25, todos os dias excepto domingos.

Todos esses trens partem da Estação Central.

HORARIO DOS ULTIMOS BONDS DE RIO BRANCO — DIAS UTEIS

Pedro II	24.50
Aurora	24.06
Torre	24.12
Olinda	24.30
Dois Irmãos	24.03
Casa Amarella	24.18
Concordia	24.03
Magdalena	24.06
Espinheiro	23.40
Bôa Viagem	24.18
Campo Grande	24.06
Beberibe	24.06
Tigipió	24.06
Pina	23.30
Derby	23.30

AUTOMOVEIS DE PRAÇA

Preço official dos automoveis de praça, approvado em 12 de janeiro:

Primeira hora ou fracção	10$000
Primeira hora por inteiro	15$000
Cada meia hora ou fracção superior a 8 minutos	6$000

CORRIDAS — Dentro dos limites dos seguintes trechos: da Avenida Cleto Campello até á ponte do Afogados, Quartel do Derby, Quatro Cantos, Entroncamento, Avenida João de Barros até a igreja, Hospital Pedro II, Cemiterio de Santo Amaro e rua do Lima — 5$000.

OMNIBUS

PARTIDA DIARIA

Horario dos omnibus (sôpas) da Empresa Nordestina:

Recife — João Pessôa	5.30
Recife — Itabayanna	14.00
Recife — Goyanna	15.00
Recife — Nazareth	14.30
Recife — Timbauba	14.30
Recife — Itapissuma	14.00
Recife — Floresta dos Leões	14.30

CHEGADA DIARIA

João Pessôa — Recife	13.30
Itabayanna — Recife	9.00
Goyanna — Recife	9.20
Nazareth — Recife	9.30
Limoeiro — Recife	14.30
Timbauba — Recife	9.30
Itapissuma — Recife	9.30

EMPRESA PINTO

Limoeiro — Recife	7.00
Floresta dos Leões — Recife	7.00

CORREIO AEREO

HORARIO DO FECHAMENTO DE MALAS AEREAS NA DIRECTORIA REGIONAL DOS CORREIOS E TELEGAPHOS

Segundas-feiras

Até New York — PANAIR.

Registrados, 16 horas — Ordinario, 17 horas — Ultima hora, 18 horas.

Todo o sul — AIR FRANCE.

Registrados, 16 horas — Ordinario, 17 horas — Ultima hora, 18 horas.

Terças-feiras

Até Belem — PANAIR.

Registrados, 16 horas — Ordinario, 20 horas — Ultima hora, 8 horas de quarta-feira.

Quartas-feiras

Até Buenos Aires — PANAIR.

Registrados, 16 horas — Ordinario, 17 horas — Ultima hora, 18 horas.

Até Porto Alegre — PANAIR.

Registrados, 16 horas — Ordinario, 20 horas — Ultima hora, 8 horas de quinta-feira.

Quintas-feiras

Até Ceará — PANAIR.

Registrados, 16 horas — Ordinario, 20 horas — Ultima hora, 8 horas de sexta-feira.

Todo o sul — CONDOR.

Registrados, 16 horas — Ordinario, 17 horas — Ultima hora, 18 horas.

Natal e Europa — CONDOR.

Registrados, 16 horas — Ordinario, 17 horas — Ultima hora, 18 horas.

Sextas-feiras

Até New York — PANAIR.

Registrados, 16 horas — Ordinario, 17 horas — Ultima hora, 18 horas.

Até São Paulo — PANAIR.

Registrados, 18 horas — Ordinario, 20 horas — Ultima hora, 8 horas de sabbado.

Sabbado

Até Pará — CONDOR.

Registrados, 16 horas — Ordinario, 17 horas — Ultima hora, 18 horas.

Domingos

Natal e Europa — AIR FRANCE.

Registrados, 14 horas — Ordinario, 15 horas — Ultima hora, 16 horas.

Até Buenos Aires — PANAIR.

Registrados, 14 horas — Ordinario, 15 horas — Ultima hora, 16 horas.

POSTA RESTANTE DO "DIARIO DE PERNAMBUCO"

Tem na posta restante do DIARIO DE PERNAMBUCO cartas para as seguintes pessôas:

A — Alberto.
Alvaro Cordova Moreira.
Antonio Uchôa Carneiro Leão.
C — Caixa Postal n. 160.
F — F. G.
Flaviano Jeronymo de Britto.
G — Gibs.
J — J. Aristides.
João Idalino.
L — Luiz Ferreira da Costa.
M — Miguel Patricio de Moraes.
Manoel Baptista Mattos.
R — Renée Lago.
S — Sebastião Baptista dos Santos.
Severino Mariz (deputado).

INDICADOR PROFISSIONAL

MEDICOS

OLHOS, OUVIDOS, NARIZ, GARGANTA

Dr. Bômerges Pereira

Chefe das clinicas de olhos, ouvidos, nariz e garganta, da Brigada Militar; do Corpo Medico do Hospital Portuguez

Consultas diarias de 10 ás 12 e de 14 ás 18

Consultorio — Rua João Pessôa, 282-1.º and.

Residencia — Rua do Cupim, 88 — Graça

DR. ARGEMIRO COSTA

Do Hospital Portuguez e S. Amaro

Avisa aos seus clientes e amigos que de volta de sua viagem ao sul do Paiz reiniciou sua clinica, tendo transferido o seu consultorio para a mesma rua João Pessôa n. 356-1.º.

Partos — Doenças da Mulher (Tratamento pelos methodos mais modernos). Operações Vias Urinarias.

Consultas das 14 ás 18 horas. Consultorio: Rua João Pessôa n. 356-1.º. Residencia: Rua Conde da Bôa-Vista n. 682 — Fone 2132.

HEMORROIDAS — Cura garantida sem operação e sem dôr

Dr. Dourado de Azevedo

(Ex-assistente do prof. Pitanga Santos)

ESPECIALIDADE DOENÇAS DO RECTO E ANUS

Cura garantida das fistulas anorectais. Seguro tratamento dos estreitamentos do recto, rectites, anites, etc. Diathermo-coagulação dos tumores malignos. Applicação das ONDAS ULTRA-CURTAS nos casos rigorosamente indicados da especialidade. Tratamento da prisão de ventre funccional.

Rua Larga do Rosario, 153 — 2º Das 9 ás 12 e 3 ás 6 horas Phone 6548

DR. AGENOR LOPES

chefe do Serviço de Tuberculose do Centro de Saude da Magdalena

Doenças internas — Doenças do apparelho respiratorio. Tratamento da Tuberculose pelo pneumothorax artificial. Operação de Jacobaens

Poderoso auxiliar no tratamento da Tuberculose pulmonar — Tratamento da Asthma

Serviço completo de RAIOS X

Consultorio: Rua da Aurora, 87 (terreo) — Das 2 1|2 ás 6 horas — Residencia: Estrada do Arrayal 3149 — Phone, 28231

Recife — Pernambuco

CLINICA DE MOLESTIAS DE OLHOS

DR. BARRETTO LINS

Antigo chefe de clinica do Dr Ribeiro dos Santos, (da Bahia) com Pratica dos Hospitaes de Vienna d'Austria. (Serviço do Prof. Dr Fucks) e dos Hospitaes de Paris (Clinica do Prof. Dr. Terrien)

Consultorio — Rua João Pessôa n.º 386 — 1.º andar

Consultas: Pela manhã de 9 ás 12 á tarde, de 15 ás 17 horas

CLINICA DE VIAS URINARIAS

DR. LALOR MOTTA

Especialista Chefe do Serviço de Urologia do Hospital Portuguez

Com os cursos da especialidade em Paris e Berlim. Tratamento medico e cirurgico das affecções renaes, da bexiga, prostata, urethra e das molestias de senhoras. Cura rapida e segura da blenorrhagia nos estreitamentos urethraes e das pyelites

Consultorio: rua Nova, 145-1.º andar. Tel. 6271. 10 ás 12 horas e 15 ás 18

Prof. ARSENIO TAVARES

catedratico de clinica cirurgica da Fac. de Medicina — Chefe de clinica cirurgica do "Hosp do Centenario" — Chefe de clinica Ginecologica da "Maternidade"

Cirurgia geral — Vias urinarias — Ginecologia — Partos

Cons.: Joaquim Tavora, 80 — 1.º

Das 14 ás 17 horas

Residencia: Av. Bôa-Viagem, 3358 — Telef. 5 (Bôa-Viagem)

O valor de um anuncio depende de quantos o leem. Annuncie no DIARIO.

PARTOS — DOENÇAS DE SENHORAS — OPERAÇÕES

DR. SELVA JUNIOR

Professor de Partos da Faculdade de Medicina

DIRECTOR DA MATERNIDADE

Partos em domicilio e Casa de Saúde

Consultorio: — Rua da Imperatriz 17, 1.º andar — Teleph.: 2731

Consultas de 2 ás 6 horas

Residencia — Praça do Derby, 17 teleph: 28361

Acceita chamados a qualquer hora

DR. JOAO ASFORA

Chefe do Serviço de Tuberculose da Brigada Militar do Estado. Medico do Hospital "Oswaldo Cruz".

Especialidade: — pulmões pleuras bronquios.

Tratamento da tuberculose pulmonar pelo pneumotorax artificial e demais processos

SERVIÇO DE RAIOS X

Consultorio: Rua Duque de Caxias 999-1.º andar. Consultas diarias das 10 a's 12 e das 14 a's 15 horas. Residencia: Rua Visconde de Goiana, 1999.

Fone 28413 — RECIFE

DR. ARNALDO MARQUES

avisa aos seus clientes e amigos que transferiu sua residencia para a rua das Pernambucanas n. 294.

Consultas — Rua João Pessôa, 371 — 1.º andar, de 11 ás 12 e de 16 ás 18 horas

Telefone 6215

VARIZES — HEMORROIDAS — HYDROCELES

Cura radical sem operação e sem dôr. Tratamento das doenças do recto e do anus

TUMORES MALIGNOS (cancer) — *Tratamento por electro-coagulação*

CIRURGIA PLASTICA — *Correcção de defeitos — "rugas — Cicatrizes — Signaes*

CIRURGIA GERAL — *Tumores do utero — Ovario — Apendicite — Fracturas, etc.*

DR. JOAO ALFREDO

Cursos de aperfeiçoamento na Allemanha e na França

CONSULTORIO — Rua da Aurora 77, 1º andar, das 15 ás 18 horas.

DR. BEIRO' UCHOA

Assistente da Faculdade de Medicina

Do Hospital do Centenario e Assistencia á Psicopatas

Operações, molestias das senhoras e vias urinarias

(CIRURGIA GERAL — GYNECOLOGIA E UROLOGIA)

Consultorio: Rua da Imperatriz 211 — Phone 2356

Consultas das 15 ás 19 horas

Residencia: Rua Visconde de Goyanna, 386 — Phone...

Recife — Pernambuco

DR. PESSOA GUEDES

Doenças de senhoras

Doenças internas

Aparelho uro-genital

Consultorio: Rua João Pessôa n. 223 (altos do Regulador da Marinha)

Residencia: Rua da Saudade n. 294

DOENÇAS DE SENHORAS

ESPECIALISTA

Dr. MARTINIANO FERNANDES

Consultorio: — Imperatriz, 218 — 1.º andar

Residencia: — Rua Antonio Navarro, 128

FONE: 28366

DR. J. DE ANDRADE MEDICIS

Docente da Faculdade de Medicina

Clinica de ouvidos, nariz e garganta

Consultorio: Rua Joaquim Tavora, 90-1.º — Das 11 ás 12 e das 14 ás 17 horas

Residencia: Rua Visconde de Goyanna, 821 — Telep. 2332

Dr. Zacharias Maciel

Docente de Clinica Medica da Faculdade de Medicina. Medico do Hospital Pedro II e do Hospital Portuguez

DOENÇAS INTERNAS E NERVOSAS

(Doenças do Coração — Aorta — Rins — Estomago — Intestinos — Figado — Baço — Tratamento do Diabete e estados diabeticos — Glandula Thyroide etc.)

Consultorio — Rua Duque de Caxias 288-1.º — Residencia — Rua Barão de S. Borja, 127

— Telephone — 3-1-3-8

DR. DJAIR BRINDEIRO

Medico da Maternidade do Derby e Assistente da 1.ª Clinica Cirurgica da Faculdade de Medicina

PARTOS — DOENÇAS DE SENHORAS — OPERAÇÕES

Consultorio — Edificio da "Primavera"

De 10 ás 11 e das 15 ás 17 horas

Residencia — Rua do Riachuelo, 699 — Phone 2565

DR. FERNANDO LIVRAMENTO

Ex-assistente do Prof. Arlindo de Assis (Rio)

Curso no Instituto Oswaldo Cruz

Assistente da Faculdade de Medicina, Chefe do Lab. do Hospital do Pronto Socorro

Analyses clinicas e bacteriologicas

Diagnostico precoce da gravidez

Lab.: Rua Nova, 359 — 1.º

Fone: 6457 — 2483

DR. FONSECA LIMA

Chefe de clinicas cirurgia e ginecologica nos Hosp. Infantil e Santo Amaro — Livre docente de Clinica Ginecologica na Fac. de Medicina

Cirurgia geral. Doenças da mulher. Eletroterapia

Cons. R. da Aurora, 39-1.º — Das 15 ás 18 horas — Aos sabbados das 10 ás 12 horas. Resid. Av. 17 de Agosto n. 652 (Sant'Anna) — Phone 26.521

DR. AGENOR BOMFIM

Doenças do pulmão, Bronquios e Pleuras. Pneumotorace artificial na cura da Tuberculose. Raios X. Ondas ultra-curtas

Cons.: Rua da Imperatriz, 140 FONIO 2284

Resid.: Avenida Rosa e Silva, 332 FONIO 26363

Recife — Pernambuco — Brasil

DR. A. TEMPORAL

Cirurgia — Molestias do apparelho genito urinario do homem e da mulher

Assistente da 2.ª clinica Cirurgica do Hospital Santo Amaro (Serviço do Prof. Barros Lima)

Residencia — Rua Luiz do Rego 364 — Telefone 2682

Consultorio: Rua Aurora, 62-1.º

DR. CASTRO SILVA

Director do Prompto Soccorro

Com 4 annos de pratica das maiores clinicas da Allemanha e França. De regresso de sua viagem, reassumiu a clinica

Molestias das senhoras, vias urinarias, operações e partos

Cons. — Rua João Pessôa, 363 De 2 ás 5 horas

Res. — Av. Visc. Suassuna, 363

CLINICA DE OUVIDOS, NARIZ E GARGANTA DO

DR. SYLVIO CALDAS

Ex-Assistente do Prof. Sanson. Assistente da Faculdade de Medicina. Medico especialista dos hospitais Pedro II e Português

Tratamento da obstrução nasal e suas consequencias (restriados frequentes, accessos de espirros, asma nasal, serofagia, catarro do nasofaringe, zôedas dos ouvidos)

Tratamento sem operação das sinusites e das dôres de cabeça de origem nasal, nos casos indicados pelo metodo de Proetz

Tratamento das supurações cronicas do ouvido pela eletroterapia

Consultorio: Rua da Imperatriz, 218 (Altos da Farmacia Silva Ferreira). Consultas: Pela manhã, das 10 ás 12. A' tarde, das 3 em diante. Residencia: Avenida 17 de Agosto, 744 (Santana). Telefone: 26056

DR. NICHOLSON TAVES

Especialista

Doenças de SENHORAS, MOÇAS e MENINAS

Suspensões, Atrazos, etc.

Imperatriz, 14, das 15 ás 18 horas

CLINICA DE OUVIDO, NARIZ, GARGANTA E BRONCHO-ESOPHAGOSCOPIA

Prof. Dr. Arthur de Sá

Reassumiu o exercicio de sua clinica.

Novas installações adquiridas na sua recente viagem á Europa.

Consultorio e residencia: Rua da Aurora n.º 133 — Phone 2360. De 10 1|2 ás 12 e de 14 1|2 ás 18 horas.

DR. JOSE' HENRIQUES

avisa aos seus clientes e amigos que transferiu sua residencia para a rua V. Elias n. 214, Espinheiro.

OPTIMO EMPREGO — Senhoras e Senhoritas activas e cavalheiros desembaraçados, dispostos a trabalhar em serviço que dispende de pouca energia, poderão lucrar mensalmente no minimo .. 1.000$000. — Escrevam a caixa postal nº 43, carta de proprio punho.

Dr. ERNESTO ROESLER

Molestias de Senhoras. Molestias internas. Tumores malignos. Fibromas

Radium. Raios X. Diathermia Electrotherapia

INSTITUTO DE RADIUM E RADIOLOGIA

(Defronte do Hotel Central) — Fone 2427 —

CLINICA DE DOENÇAS DOS OLHOS DO

Dr. Sylvio Paes Barretto

Membro da Sociedade Brasileira de Ophtalmologia. Assistente da Clinica Ophtalmologica do Hospital Pedro II. Assistente da Faculdade de Medicina do Recife

Tratamento optico, medico e cirurgico das doenças e dos defeitos dos globos oculares e annexos

CONSULTORIO: Rua da Imperatriz, 103, 1º andar Telephone 2524.

CONSULTAS: de 10 1|2 ás 12 e de 15 ás 18 horas.

RESIDENCIA: Telephone 2133.

PROF. ULYSSES PERNAMBUCANO

Doenças Nervosas e Mentaes

Consultorio: rua Pereira da Costa, 257 — 11 ás 12 e 16 ás 18 horas (Sanatorio Recife)

Telefone 2072 — Consultas com hora marcada.

ESCRIPTORIO DE ENGENHARIA

Construcção em geral e todo serviço relativo á profissão do engenheiro

Engr.º civil — Aurino Duarte

Edificio "Jornal do Commercio" — Sala 18 — 5.º Andar. Recife

ADVOGADOS

Prudenciano de Lemos

ADVOGADO

Causas civel, commercial e criminal. Defesas no Jury. Encarregase de inventarios

Expediente: 10 ás 11/30 e 14 ás 16 horas

Escriptorio — Avenida Rio Branco, 126-1.º, Sala 2 — Fone 9020

RECIFE

NAVEGAÇÃO

MALA REAL INGLEZA

(Royal Mail Lines Ltd.)

PARA A EUROPA

"H. MONARCH"

Esperado neste porto no dia 21 de Maio, sahirá depois de indispensavel demora para os portos de:

Las Palmas, Lisbôa, Boulogne e Londres.

VAPORES ESPERADOS

"Almanzora"	3- 6-937
"H. Princess"	18- 6-937
"Arlanza"	1- 7-837
"H. Patriot"	16- 7-937
"H. Chieftain"	13- 8-937
"Arlanza"	26- 8-937
"High. Brigade"	10- 9-937
"Almanzora"	23- 9-937
"High. Monarch"	8-10-937
"Arlanza"	21-10-937
"High. Chieftain"	6-11-937
"Almanzora"	19-11-937

PARA O SUL

"H. PRINCESS"

Esperado neste porto no dia 21 de Maio, sahirá depois de indispensavel demora para os portos de:

Rio, Santos, Montevidéo e B. Ayres.

VAPORES ESPERADOS

"H. Brigade"	4- 6-937
"Arlanza"	11- 6-937
"H. Patriot"	18- 6-937
"H. Monarch"	2- 7-37
"H. Chieftain"	16- 7-37
"High. Princess"	30- 7-937
"Arlanza"	6- 8-937
"High. Brigade"	13- 8-937
"High Patriot"	27- 8-937
"Almanzora"	3- 9-937
"High. Monarch"	10-9-937
"High" Chieftain"	24-9-937

PARA PASSAGENS, E MAIS INFORMAÇÕES, COM O AGENTE

M. NAUGHTON RUMBO

Rua do Bom Jesus, 226 — Phone: 9112

COMPANHIA CARBONIFERA RIO-GRANDENSE

SERVIÇO RAPIDO E REGULAR DE CARGA

PARA O SUL

PIRATINY

Amanhecerá a 17, sahirá a 19 para os portos de: RIO, SANTOS, RIO GRANDE, PELOTAS e PORTO ALEGRE.

PARA O NORTE

OLINDA

Amanhecerá a 23, sahirá a 24 para os portos de: CABEDELLO, NATAL, FORTALEZA e PARNAHYBA VIA TUTOYA.

AGENTES

PINTO ALVES & CIA.

Telegr. Butiá

RUA DO BRUM N. 27 TELEPHONE 9-4-5-9

Não protele a cura do seu

IMPALUDISMO

Use a ATEBRINA que cura radicalmente o mal entre 5 e 7 dias

BAYER

ATEBRINA

FINANCIAL STANDARD LIMITADA

Apolices a prestações com bonificações de predios

TITULO "LAR E FORTUNA"

PLANO "A" — Interessante combinação de 6 Apolices sorteaveis dos Estados de S. Paulo, Minas, Paraná, Pernambuco, Prefeitura do Districto Federal e Prefeitura de Porto Alegre, com direito aos premios dos respectivos sorteios e mais um premio mensal de um predio no valor de 60:000$000, se a milhar da inscripção coincidir com a milhar do maior premio da primeira Loteria Federal de cada mez.

Prestações mensaes: 50$000.

PLANO "B" — Interessante combinação de 3 Apolices sorteaveis dos Estados de S. Paulo, Minas e Prefeitura de Porto Alegre, com direito a um premio de um predio no valor de 30:000$000, se a milhar da inscripção coincidir com o milhar da segunda Loteria Federal de cada mez ou ainda a remissão do titulo se o mesmo milhar coincidir com o segundo ou terceiro premio da mesma Loteria.

Prestações mensaes: 35$000.

Outros planos de Apolices Pernambucanas com Porto Alegre e isoladas.

Prestações desde 6$000 mensaes.

Peçam informações ao Representante Geral:

ALFREDO MARCHESINI

Avenida Marques de Olinda n. 274 — Telephone: 2226

Precisam-se de Agentes idoneos.

Companhias Francezas de Navegação

CHARGEURS REUNIS
STE'. GLE. T. MARITIMES A' VAPEUR
CHARGEURS REUNIS

PARA O RIO DA PRATA

O paquete JAMAIQUE esperado em 5 de Julho, sahirá após indispensavel demora para: — Bahia, Rio de Janeiro, Santos, Montevidéo e Buenos-Ayres.

Para B. AYRES e escalas AURIGNY, em 4 de Setembro.

PARA A EUROPA

O paquete GROIX esperado em 22 de Maio, sahirá logo que terminadas as suas operações para: Dakar, Casablanca, Lisbôa, Bordeaux, Havre e Dunkerque. Dispõe de praça p/embarques e optimas accommodações para passageiros.

Para DUNKERQUE e escalas
LIPARI — 21 de Junho.
KERQUELEN — 22 de Julho.
GROIX — 20 de Agosto
LIPARI — 17 de Setembro.

STE' GLE. T. MARITIMES

O vapor MENDOZA tocará em Recife no dia 17 de Maio, destinando-se a DAKAR, CASABLANCA, GIBRALTAR, ORAN, ALGER e MARSELHA.

Para informações s/fretes e passagens com os Agentes

LEÃO & Cia.

RUA BARAO DO TRIUMPHO N.º 51 FONE N.º 9169

LLOYD NACIONAL S.A.

AVENIDA ALFREDO LISBOA N. 10 — Phones: Secção de Fretes n. 9297 — Informações n. 9214

VAPORES PARA O SUL

ARATANHA
CARGUEIRO

Esperado no dia 21, sahirá no dia 22 para: MACEIO', BAHIA, RIO e SANTOS.

ARARANGUA'
(PAQUETE)

Esperado no dia 20, sahirá no mesmo dia para: MACEIO', BAHIA, VICTORIA, RIO, SANTOS, RIO GRANDE, PELOTAS e PORTO ALEGRE.

VAPORES PARA O NORTE

ARATAIA
CARGUEIRO

Esperado no dia 19, sahirá no dia 20 para: CABEDELLO, NATAL, AREIA BRANCA, FORTALEZA, S. LUIZ e BELEM.

ARARANGUA'
PAQUETE

Esperado no dia 18, sahirá no mesmo dia para: CABEDELLO.

AGENTE — ULYSSES F. CORREIA TEL. COSTEIRA

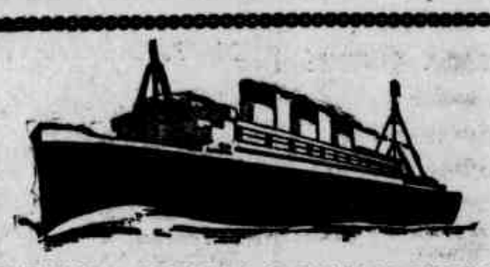

HAMBURG-SUEDAMERIKANISCHE DAMPFSCHIFFFAHRTS-GESELLSCHAFT

(Companhia Hamburguesa Sul-Americana)

SERVIÇO REGULAR DE PAQUETES ALLEMAES

O paquete "ANTONIO DELFINO"

esperado da EUROPA, em 5 de Junho, sahirá depois de curta demora para os portos de:

RIO DE JANEIRO, SANTOS, MONTEVIDÉO e BUENOS AIRES.

O paquete "CAP NORTE"

esperado do Sul, em 6 de junho de 1937, sahirá depois de curta demora para os portos de:

MADEIRA, LISBOA, BOULOGNE, BREMERHAVEN e HAMBURGO.

PROXIMAS SAHIDAS

PARA O SUL		PARA A EUROPA	
"Antonio Delfino"	5.6.37	"Cap Norte"	6.6.37
"Cap Norte"	17.7.37	"Gel. S. Martin"	12. 7.37
"Antonio Delfino"	21.8.37	"Cap Norte"	10.8.37

VAPORES DE CARGA

Saídas para HAMBURGO e escalas
17.5.37 .... NATAL
Chegadas de HAMBURGO e escalas
22.5.37 .... MACEIO'

— AGENTES —

HERM. STOLTZ & Co.

AV. MARQUEZ DE OLINDA, 35 — TEL. 9013

— RECIFE —

LOJAS GENERAL ELECTRIC S.A. PRECISA PARA A SUA SECÇÃO DE VENDAS DE REFRIGERADORES E RADIOS DE VENDEDORES, DANDO PREFERENCIA A RAPAZES QUE TENHAM PRATICA E BEM APRESENTAVEIS.

Av. Rio Branco n.º 139.

EM 11 HORAS PARA RIO DE JANEIRO (nas sextas-feiras) OU BELEM (nos domingos)

FECHAMENTO DAS MALAS	DESTINO	SAHIDAS
5.ª FEIRA — As 17 horas.	Para o SUL	6.ª FEIRA — As 5 horas.
SABBADO — As 17 horas.	Para o NORTE	DOMINGO — As 5 horas.
5.ª FEIRA — As 17 horas.	Para a EUROPA	6.ª FEIRA — As 5 horas.

SYNDICATO CONDOR Ltda.

Agentes: HERM. STOLTZ & Co.

Av. Marquez de Olinda, 35 --- Phone 9013

Companhia Nacional de Navegação Costeira

VAPORES PARA O SUL

ITAQUICE' — Esperado dos portos do norte no dia 13, quinta-feira, sahirá no mesmo dia para: Maceió, Bahia, Victoria, Rio, Santos, Rio Grande e Porto Alegre.

Recebe-se carga para Pelotas com alivio em Rio Grande e para Aracajú, Ilheus, S. Francisco e Itajahy com cuidadosa baldeação em Rio de Janeiro. (Para Victoria não receberá carga).

ITAGIBA — Esperado de Cabedello no dia 14, sahirá no dia 15 para: Maceió, Bahia, Victoria, Rio, Santos, Paranaguá, Antonina, Imbituba, Florianopolis, Rio Grande, Pelotas e Porto Alegre.

Recebe-se carga para: Aracajú, Ilheus, S. Francisco, Itajahy, com cuidadosa baldeação em Rio de Janeiro.

ITANAGE' — Esperado dos portos do norte no dia 20, quinta-feira, sahirá no mesmo dia para: Maceió, Bahia, Victoria, Rio, Santos, Rio Grande e Porto Alegre.

Recebe-se carga para Pelotas com alivio em Rio Grande e para Aracajú, Ilheus, S. Francisco e Itajahy com cuidadosa baldeação em Rio de Janeiro. (Para Victoria não receberá carga).

ITAQUATIA' — Esperado de Cabedello no dia 21, sahirá no dia 22 para: Maceió, Bahia, Victoria, Rio, Santos, Paranaguá, Antonina, Imbituba, Florianopolis, Rio Grande, Pelotas e Porto Alegre.

Recebe-se carga para: Aracajú, Ilheus, S. Francisco, Itajahy, com cuidadosa baldeação em Rio de Janeiro.

ITAIMBE' — Esperado dos portos do norte no dia 27, quinta-feira, sahirá no mesmo dia para: Maceió, Bahia, Victoria, Rio, Santos, Rio Grande e Porto Alegre.

Recebe-se carga para Pelotas com alivio em Rio Grande e para Aracajú, Ilheus, S. Francisco e Itajahy com cuidadosa baldeação em Rio de Janeiro. (Para Victoria não receberá carga).

VAPORES PARA O NORTE

ITAGIBA — Esperado dos portos do sul no dia 12, sahirá no mesmo dia para: Cabedello.

ITAIMBE' — Esperado dos portos do sul no dia 14, sexta-feira, sahirá no mesmo dia para: Natal, A. Branca, Fortaleza, S. Luiz e Belem.

Recebe-se carga para: Santarem, Obidos, Parintins, Itacoatiara e Manaus com cuidadosa baldeação em Belem do Pará.

Avenida Alfredo Lisbôa n. 1 — Telephones: Informações 3214 — Sec. Fretes 9297

Cia. Brunswick do Brasil S. A.

BILHARES — E — ACCESSORIOS
RUA AURORA, — 183 —
TEL.: 2380
RECIFE

GRIPPE · NEVRALGIAS · DORES EM GERAL
CALMANTINA
COMPRIMIDOS DE CIFFONI
ACTUAM SEM DEPRIMIR O ORGANISMO
FRANCISCO CIFFONI & CIA. — R. 1º DE MARÇO, 17 — RIO
EM VIDROS E EM ENVELOPES DE 4 COMPRIMIDOS

A QUEBRADURA

pode ser curada por meio do uso de Apparelho de Brooks para a Hernia ou Quebradura.

O unico tratamento moderno e bem succedido para a Hernia. Este apparelho dá o alivio immediato. Nenhum Unguento. Nenhum Linimento. Nenhuma mentira.

Peçam demonstrações sem compromisso a Dalvino Sobral & Cia., Drogaria e Pharmacia Conceição — Avenida Marques de Olinda, 308

AVISOS FUNEBRES

FERNANDO PEDROSA GONDIM

30.º DIA

José Elpidio Gondim, sua esposa e filhos pedem aos seus parentes e amigos para assistirem á missa que mandam celebrar por alma do seu filho e irmão querido, FERNANDO, no Collegio Marista, ás 7 1|2 da manhã do dia 17 do corrente mez.

Agradecem desde já á todos que lhes favorecerem com esse acto de piedade christã á quem muito lhes mereceu na vida.

DINHEIRO

Na casa de PENHORES "A INDIANA", compra-se e EMPENHA-SE qualquer Joia antiga ou moderna, objectos de prata, moedas, brilhantes, cautelas de penhores da Caixa Economica. Machinas Singer, Photographicas, de Escrever, Radios, Armas, Relogios. Compra OURO para o Banco do Brasil e pelo cambio do dia. "A INDIANA" é a UNICA que concerta relogios, dando um cartão de garantia por UM ANNO. Concertos garantidos de Joias e Oculos. CASA DE PENHORES "A INDIANA". Rua Laranjeiras, 20

Phone 6-0-9-5

Secção de penhores no 1.º andar

ALDEREDO FARIAS

A' GARANTIDA

E' a unica casa de PENHOR no Brasil que leva mais de — "24" — mezes sem realizar leilão de cautelas em atrazo.

Acceita em penhor tudo que represente valor como sejam: joias, moveis e qualquer objecto, com ou sem uso.

Acceita DINHEIRO POR CONTA a partir de $500 (quinhentos réis) para amortização da cautela, soffrendo portanto os juros a devida differença.

RUA DO IMPERADOR, 227

JOAO F. CARVALHO

CACHORRA LÔBO

Gratifica-se com réis 100$000 a pessôa que encontrou e queira entregar á Avenida Herculano Bandeira n. 97, Pina, uma cachorra lôbo que fugiu e que attende pelo nome de Diana.

CLUB DE RELOGIOS E JOIAS DO REGULADOR DA MARINHA

Avisamos que a

SERIE N. 95

dos nossos Clubs terá inicio no proximo Sabbado, dia 15 de Maio. Restam poucos numeros a disposição dos nossos distinctos amigos e freguezes.

Inscrevam-se hoje mesmo! Rua Nova, 223.

MARIA ASSUMPÇÃO BARROS

2º Anniversario

Antonio Cordeiro de Barros, filhos, irmãos, cunhados e sobrinhos, convidam as pessôas de sua amizade para assistirem á missa de 2º anniversario, que mandam celebrar em suffragio da alma da sua inesquecivel esposa, mãe, irmã, cunhada e tia — MARIA ASSUMPÇÃO BARROS — na igreja de Nossa Senhora do Arrayal, domingo ás 6 1|2 horas.

Desde já se confessam gratos aos que comparecerem.

MANOEL E. ACCIOLY CORREIA LINS

(1º Anniversario)

Margarida Buarque Accioly Lins e seu filho, José Accioly Correia Lins, sua mulher e filhos, dr. Aristheu Accioly Lins sua mulher e filhos (ausentes) Antonio Franco Accioly sua mulher e filha, Maria Hygina Accioly e seus filhos, Hermina Accioly Alcoforado e seus filhos, José Henriques da Cunha Rabello sua mulher e filhos convidam os seus parentes e amigos para assistirem ás missas que mandam celebrar por alma do seu idolatrado e querido esposo, pae, irmão, cunhado e tio MANOEL E ACCIOLY CORREIA LINS, na igreja da Penha ás 7 1|2 horas do dia 17 do corrente, 1º anniversario de seu fallecimento. A todos que comparecerem a este acto de caridade eternos agradecimentos.

DIARIO DE PERNAMBUCO

PERNAMBUCO — BRASIL — RECIFE — SABBADO, 15 DE MAIO DE 1937

Um pedido da Cruzada Nacional de Educação

Para o pae do menino pobre é menos triste nunca haver levado o filho á escola do que assistir este chegar em casa dizendo que elle, a professora e os seus collegas foram despedidos

Gomes MARANHÃO

(Para o DIARIO DE PERNAMBUCO)

Ante-hontem foi o dia recommendado pela Cruzada de Educação Nacional para se fundar mais algumas escolas no paiz. Senão de todo, pelo menos em parte, a recommendação não passou em branca nuvem. Aqui, acolá, houve festa para celebrar o acontecimento. Antes assim. Nesses tempos de tanto barulho civico-patriotico é sempre interessante saber que lá numa cidadezinha matuta, num pé de serra qualquer, o pessoal da terra se reuniu cordialmente para uma cerimonia dessa natureza. Mesmo que a escola fundada não valha muita coisa, vale alguma. E' o bastante. De vagar se vae ao longe. Roma não se fez num dia. A escola que começa pobre, humilde, com uma professora meio acanhada nas letras, póde depois ir melhorando, até se tornar uma escola de verdade igual ás outras.

* * *

Agora, a historia não é sómente dizer que alli se fundou uma casa de ensinar. Fundar não é nada, leval-a adeante é onde está o peso. E isso se faz preciso porque, do contrario, melhor seria que nunca ninguem fallasse no assumpto. Para o chefe de familia pobre que até então não havia mandado o filho á escola, porque esta não existia, a tristeza deve ser grande, mas, comtudo será muito menor do que a sua magoa de vêr um dia os meninos chegarem em casa dizendo que a professora os despediu, que a escola se acabou.

Ahi é que é damnado e invez de um bem, praticaram um mal, aquellas pessoas que, no meio de festas e discursos, cumpriram, ante-hontem, o pedido da Cruzada de Educação.

* * *

Porque, por outro lado, pensar que o governo possa manter essas escolas extra-quadros, é pensar uma besteira. Muito mal elle sustenta as suas que vivem ahi pelo interior sabe Deus como. O dinheiro do Thesouro, sempre minguado, com as fontes de economia cada vez mais precarias, não chega nem para comprar material didactico, moveis, para esses estabelecimentos em geral agasalhados em casas alugadas, algumas das quaes não merecem sequer o nome de casas porque são verdadeiros mocambos. Infelizmente, é esta a pura verdade.

O CONCERTO DE FRANCISCO MIGNONE EM BERLIM

Regendo a Orchestra Philarmonica da capital do Reich, o maestro brasileiro empolgou o publico allemão

BERLIM, 14 (D. P.) — O director do Theatro Municipal do Rio de Janeiro, compositor Francisco Mignone, dirigiu, hontem, á noite, o seu annunciado concerto com a Orchestra Philarmonica desta capital, tocando um programma de musicas brasileiras. O povo tributou uma calorosa recepção ao musico do Brasil, demonstrando o maior interesse pela musica brasileira que foi executada sob a direcção eximia daquelle maestro. Embora as obras musicadas de Francisco Braga, Villa Lobos, Camargo Guarnieri, Lorenzo Fernandez e do proprio Francisco Mignone, que compuzeram o programma do concerto, não se distingam estylisticamente da musica européa, justamente o Terceiro Reich recebeu essa manifestação com especial gosto, dada a profunda veneração que professa o nacional-socialismo em face de todas as manifestações typicas da raça de um paiz.

Considera-se, portanto, o concerto dirigido por Mignone uma importante collaboração para o intercambio cultural germano - brasileiro. Interminaveis demonstrações de applausos da assistencia demonstraram a compreensão do publico pela arte e pelas obras executadas.

SERIA ELIMINADO O 1.º DELEGADO AUXILIAR DO RIO

A FRANCEZA CATHARINE LIBERTOULLE ESTUDAVA UM PLANO CONTRA AQUELLA AUTORIDADE

RIO, 14 (A. M.) — A policia descobriu que a franceza Catharine Libertoulle estudava um plano para eliminar o 1.º delegado auxiliar que ha dias vem exercendo rigorosa repressão contra os exploradores de mulheres e proprietarios de pensões alegres.

Proseguem as diligencias da policia.

ELEVA-SE O PREÇO DO PÃO EM PARIS

PARIS, 14 (D. P.) — Um communicado divulgado, hoje, aqui, pela Prefeitura do Departamento do Sena annuncia que, em consequencia da elevação do preço da farinha de trigo, deverá ser augmentado tambem o preço do pão nesta capital e naquelle Departamento, de 17 do corrente em deante, sendo esse augmento de cinco centesimos por kilo.

Até agora, o preço do pão era de dois francos e trinta centimos por kilo.

NOVO CHOQUE ENTRE TROPAS INGLEZAS E NATIVAS INDÚS

BOMBAIM, 14 (H.) — Urgente. Um official e dois soldados nativos morreram e oito soldados nativos e um inglez ficaram feridos quando tres brigadas auxiliadas por forças aereas fizeram que diversas tribus indigenas se retirassem das fortificações.

As tribus rebeldes que se encontravam em Waziristan tiveram grandes baixas.

Reuniu-se hontem a Camara Municipal

(Conclusão da 3ª pag.)

voluções, quaesquer que sejam os seus motivos e finalidades.

Sr. presidente:

"Solta Pedro I o grito do Ypiranga. E o caboclo, em cócoras. Vem, com o 13 de maio, a libertação dos escravos, e o caboclo, de cócoras. Derriba o 15 de novembro um throno, erguendo uma Republica e o caboclo, acócorado. No scenario da revolta, entre Floriano, Custodio e Gumercindo, se joga a sorte do paiz, esmagado quatro annos por "Incitatus" e o caboclo ainda com os joelhos á bocca. A cada um desses baques, a cada um desses estrondos, soergue o dorso, espia, coça a cabeça, magina, mas volve á modorra e não dá pelo resto."

Foi depois dessas e doutras palavras, pronunciadas pelo grande Ruy, em memoravel sessão civica, a que assisti em 1919, no Theatro Lyrico, que se generalizou no paiz a idéa de ser o caboclo das brenhas o retrato fiel do brasileiro.

Monteiro Lobato já havia lançado o sensacional "Urupês", em que gisava com fidelidade o Jeca Tatu'; Miguel Pereira já proclamara que o Brasil era "um immenso hospital". Mas, era necessario o patrocinio do inconfundivel pensador politico para que essas asseverações fundamentaes encontrassem abrigo em todos os espiritos.

E a dolorosa verdade é que, hoje, todos se convenceram da sua inteira procedencia, porem os governos não procuraram livrar os nossos homens da pecha que o avilta.

Manda, no emtanto, a justiça que se abra uma excepção para o sr. Wenceslau Braz que, antes do livro de Lobato e da conferencia de Ruy, immortalizava, em 1918, a sua chancella, appondo-a ao decreto que instituiu o Serviço de Saneamento Rural no Brasil.

"Imaginemos — dizia o inolvidavel Miguel Couto, ao saudar o benemerito presidente na Academia Nacional de Medicina, a 30 de junho daquelle anno, — os fructos colhidos desta semeadura, e todos aquelles doentes reintegrados na sua saude, repostos nos seus trabalhos, reconstituidos na sua capacidade, e em plena posse dos attributos da nossa raça, a vivacidade, a audacia, a resistencia"...

Entretanto, o sonho de Belisario Penna, de disseminar por todo o Brasil postos de saude que, pelo menos, distribuissem chenopodio e quinina, teve existencia fallaz, vindo a dissipar-se logo depois da victoria dos homens da revolução, que em alluvião de reformas destruiram aquelle serviço.

Em connexão com a politica central, o interventor federal em Pernambuco fechou hospitaes no interior e desorganizou o Departamento de Saude e Assistencia.

Sr. presidente:

Os physiocratas proclamam que a riqueza está na terra; os mercantilistas attribuem ao numerario uma importancia superlativa.

Mas, por certo raciocinam em paizes onde o homem tem educação e saude e, assim, efficiencia, não se apresentando aos olhos dos estudiosos como um caso clinico de observação dos effeitos macabros da ignorancia, das polyverminoses e do impaludismo. No Brasil, desse modo, só uma escola scientifica conseguira alcançar na sua etiologia os nossos problemas economicos: aquella que concentrar no homem as suas melhores attenções.

O seu alevantamento intellectual por meio da educação e a sua melhoria physica por intermedio de medidas therapeuticas e prophylacticas não são apenas um thema do nosso humanitarismo mas, sobretudo, um imperativo economico.

Na agricultura, na industria, em todos os sectores da actividade humana vamos identificar que a ignorancia e a doença se conjugam para quasi annullar o rendimento do trabalhador brasileiro, tornando-o pouco efficiente e desejavel.

Foi por assim compreender que o sr. Armando de Salles Oliveira, no fecundo governo que realizou no Estado de São Paulo transformou "a valorização economica e social do individuo", em preoccupação primacial.

Não lhe escapou á visão de estadista que o problema encerra aspectos intimamente relacionados: o educacional e o biologico.

Sem cuidados aprioristicos, por meio dos quaes podesse ser levado a estabelecer qualquer hierarchia de um aspecto em relação ao outro, o sr. Armando de Salles encaminhou concomitante e seguramente a solução de ambos.

Emquanto realizava a maior campanha de disseminação de escolas até hoje verificada no nosso paiz, levava a effeito a obra de modernização sempre crescente dos serviços de hygiene.

E dentro do seu ponto de vista de valorizar economica e socialmente o homem pela saude, dedicou um grande esforço no sentido de ampliar o numero dos municipios paulistas que já possuem agua canalizada e de salubrizal-a.

Sr. presidente:

A alguns amigos eu já disse que, ao invés de um presidente cercado de uma aureola quasi mythica, o Brasil precisa de um bom *gerente*, que não se imponha pelas prerogativas constitucionaes mas, sim, pela capacidade.

No governo de São Paulo, o sr. Armando de Salles Oliveira revelou possuir os attributos essenciaes para exercer a administração directa: o interesse, a intelligencia, a visão.

Confiemos-lhe a direcção suprema do paiz, lembrados de que um *bom gerente* talvez conduza o Brasil a destinos até aonde não o haviam levado os nossos sisudos ou risonhos presidente da Republica."

CHEGOU HONTEM INESPERADAMENTE AO RECIFE O GOVERNADOR JURACY MAGALHÃES

A BAHIA E PERNAMBUCO ESTARAO JUNTOS, ANTE O CASO DA SUCCESSAO PRESIDENCIAL — NA HORA EM QUE OS POSTULADOS DE 30 PRECISAM SER MANTIDOS, OS DOIS ESTADOS FICARAO SOB A MESMA BANDEIRA

Falando ao DIARIO DE PERNAMBUCO, o governador bahiano declara, relativamente á denuncia do sr. Souza Leão, que o T. S. N. creado para zelar pela integridade do regimen não pode servir de instrumento aos interesses subalternos de quem quer que seja — "O nosso papel é manter o equilibrio e a ordem"

Flagrante do desembarque do governador Juracy Magalhães, que viajou no "Clipper" em companhia do jornalista Victor do Espirito Santo. Entre as pessoas que os receberam no aeroporto, veem-se o governador Lima Cavalcanti e o padre Felix Barretto, presidente da Assembléa Legislativa do Estado

Pelo avião da carreira, chegou hontem a esta cidade o governador Juracy Magalhães. Recebido no aeroporto pelo sr. Lima Cavalcanti e secretarios de Estado, o governador da Bahia dirigiu-se immediatamente para palacio, em vista de se encontrar ligeiramente resfriado. Procurado pelo representante dos **Diarios Associados** que indagou dos fins da viagem inesperada, s. exc. respondeu-nos:

PERNAMBUCO E BAHIA SOB A MESMA BANDEIRA

"Vim a Pernambuco afim de trocar idéas com o meu presado amigo, sr. Lima Cavalcanti, sobre a successão presidencial. Pernambuco e a Bahia são duas forças poderosas que pesam na balança economica social e politica do paiz. Sempre estão ligadas pelos mesmos ideaes. Sempre andam juntos pela mesma estrada. E nesta hora em que os postulados da revolução de 30 precisam ser mantidos a todo custo, é necessario que mais uma vez, os dois grandes Estados do Norte estejam sob a mesma bandeira. Portanto, esse é o motivo essencial de minha vinda a Pernambuco. Não se trata expressamente de uma viagem de solidariedade em face da denuncia do sr. Souza Leão ao T. S. N. contra o governador deste Estado. Minha attitude em face desse momento está claramente definida no telegramma que o mandei, ante-hontem e que já é do conhecimento do publico. Apenas tive a feliz opportunidade, em um abraço fraternal de amigo de todas as horas, reaffirmar a solidariedade que lhe prestei.

UMA EXPLORAÇAO MESQUINHA

Essa denuncia deu ensejo para que o sr. Lima Cavalcanti soubesse quanto a sua figura de politico e de administrador é querida em todo Brasil. As manifestações de solidariedade que lhe teem sido trazida de todos os seus companheiros de Revolução, de todos os homens de bôa fé do paiz, de todo povo emfim, mostram que não pode ser levado a serio uma exploração mesquinha dessa natureza. O T. S. N. composto de juizes incumbidos de zelar pela integridade do regimen, não foi feito para servir de instrumento dos interesses subalternos de quem quer que seja. Por isso, não tenho duvida que isso não irá avante. Não chegará ao fim que algum ou outro politiqueiro sem expressão deseja.

NENHUM CANDIDATO

Indagamos ao sr. Juracy Magalhães quanto ao candidato da Bahia á successão presidencial:

Assim como Pernambuco, a Bahia não tem ainda nenhum nome em vista porque ante os candidatos apresentados, precisamos procurar aquelle que se imponha pelas suas grandes qualidades como merecedor de nossa escolha. Até agora não estamos contra aquella candidatura ou a favor desta.

A CONVENÇÃO DO DIA 25

Por isso o P. S. D. do qual sou o presidente, já delegou poderes ao deputado Clemente Mariani, leader de nossa bancada afim de tomar parte na convenção do dia 25 do corrente. Ahi as forças majoritarias com a mais completa independencia e sem nenhum sentimento de imposição saberá mostrar ao paiz inteiro a solução mais honrosa do problema. Digo que ellas agirão sem imposições porque é o proprio presidente da Republica sr. Getulio Vargas que declarou ha pouco ao governador mineiro que não tinha candidatos e que o paiz o escolhesse. Portanto, as grandes forças politicas da nação, dentro de um ambiente de paz e tranquillidade, se esforçará para que se reaffirmem, mais uma vez, os sentimentos democraticos do povo brasileiro.

POSTOS A' PROVA

E' o momento de pôr á prova estes sentimentos. Quer com um candidato unico, quer com mais de um, o nosso papel é manter o equilibrio e a ordem. Dê-se á nação o espectaculo de civismo de um pleito livre, onde a democracia brasileira forte e pujante, mostre-se cada vez mais poderosa e mais invencivel contra os desmandos dos extremismos.

CONTRA OS PERTURBADORES

E nós, saberemos estar vigilantes contra os perturbadores, contra os que se aproveitam de momentos para as suas explorações falhadas e sem significações."

S. EXCIA. REGRESSA HOJE

— O sr. Juracy Magalhães regressará hoje pelo **Commodores** da carreira que deixará o aeroporto ás 11 horas.

No aeroporto, abraçam-se demoradamente os governadores Juracy Magalhães e Lima Cavalcanti

Desastre de bond

UM FISCAL E UMA SENHORA FERIDOS

Hontem, ás 14 horas, um bond de Tigipió, ao passar em frente ao Collegio Moderno, no Largo da Paz, em velocidade, descarrilou, correndo fóra dos trilhos a grande distancia.

Desse accidente resultou sair ferido ligeiramente o fiscal do bond Osman Arlindo Temporal, de 23 annos, solteiro, residente á rua André Albuquerque, bem como uma senhora que não quis ir á policia.

A victima recebeu soccorro medico da Assistencia Publica.

GOERING CHEGOU A VENEZA

SUA VIAGEM REVESTE-SE DE CARACTER PARTICULAR

VENEZA, 14 (D. P.) — Procedente de Berlim, via Verona, chegou, esta tarde, a esta cidade, o presidente do Conselho de Ministros da Prussia, general Goering, que se hospedou no Grande Hotel. Ao que se affirma nos circulos autorizados, a visita do estadista allemão se reveste de caracter estrictamente particular.

Adeanta-se que elle espera, aqui, a sua esposa, para acompanhal-a na viagem de regresso á Allemanha. A esposa do referido ministro chegará da Italia Meridional, onde passou algumas semanas para se restabelecer.

RECEBIDO POR GRANDE MASSA POPULAR

VENEZA, 14 (H.) — O general Goering chegou ás 16 horas, sendo recebido pelas altas autoridades e grande massa popular.

Bemaventurados os pobres de espirito

(Continuação da 7ª pagina)

dro? Cede-o muito barato... só por 300 francos.

E' curioso que todas as mulheres pintadas por Salomão são de um só mesmo typo, altas, delgadas, estylizadas...

Serão vestigios de alguma tragedia amorosa? Em seu proceder nada parece de anormal.

— Sua unica mania, diz o medico, consiste em que cada vez que passa pela porta de um açougue atirar-se ao chão, pedindo em gritos que lhe não tirem as visceras!...

E assim vive ha 11 annos em Geel.

EXISTE TAMBEM O ANTI-CHRISTO

A' porta de um bar, poucos encontram um velhinho de typo aristocratico, porém bastante maltrapilho.

Disse-nos:

— "Não quero offender as mulheres. São terriveis... São serpentes... O mundo compõe-se de toda classe de animaes: tigres, serpentes e ovelhas. Os tigres e as serpentes querem comer as ovelhas!

Minha mulher golpeou-me com um martello na cabeça. Que serpente!... Porém, eu resisto a tudo... Tenho um cão e sou o Anti-Christo!"

E NÃO PARECEM

Ao despedir-me para partir, uma idéa atormentava-me o espirito, que aqui chegasse sem a menor informação de Geel e com algumas horas de estada proseguisse a viagem, não imaginaria jamais tel-as vivido numa cidade exclusivamente habitada por loucos.

E se promovesse uma assembléa dos habitantes, para falar-lhes, não correria esse forasteiro o grave risco de ser tomado pelo auditorio como um louco?

FACTOS DIVERSOS

TIRO CASUAL

Com um ferimento de bala na perna, chegou hontem no Prompto Soccorro, o menor Manoel Nascimento Gonçalves, de 15 annos, operario, residente na estrada de Salgadinho.

Victima duma casualidade, o paciente depois de medicado retirou-se.

CAIU DO BOND

A's 16 horas de hontem, na rua da Imperatriz verificou-se um accidente.

O popular José Lins, a tomar imprudentemente um bond de Olinda, em movimento, caiu e feriu-se.

O paciente, conduzido para a Assistencia, recebeu soccorro medico.

O motorneiro chapa nº 541 foi preso e levado para a 2ª delegacia.

LEVOU O VESTIDO DA COMPANHEIRA

Queixou-se hontem á policia a mulher Glancia Gomes, residente á rua Bom Jesus, contra uma sua visinha de quarto, de nome "Rosinha", que lhe roubára um vestido de séda.

QUEIXOU-SE A' POLICIA

Esteve hontem na Secção de Investigação a sra. Joanna de Andrade, residente á rua da Imperatriz nº 76 — 3º andar, queixando-se por ter sido furtada em sua residencia em seus oculos, que lhe custaram 80$ e mais a quantia de 20$000 mil réis. Attribue ter sido o furto praticado pela sua empregada de nome Maria da Silva.

Assaltados quando conduziam um preso, em São Lourenço

Morto um dos assaltantes — O cadaver foi removido para São Lourenço

Occorreu, nesses ultimos dias, no municipio de São Lourenço, um assalto a dois vigias que, por ordem do delegado local, conduziam um preso para aquella cidade.

O FACTO

Quando passavam pelo engenho Timby, os conductores do preso, tres parentes deste appareceram de subito e tentaram dar fuga ao detido.

Travou-se, nesse momento, luta de vida e morte.

Poucos minutos mais, José Francisco da Silva tombou sem vida, devido a um tiro que recebeu na cabeça.

REMOÇAO DO CADAVER

O morto foi removido para São Lourenço e sepultado.

Os vigias chegaram com o preso que apresentaram ao delegado local.

REUNIU-SE A ASSOCIACÃO COMMERCIAL

A solidariedade desse orgão de classe ao governador do Estado — Registro da coroação dos reis da Inglaterra

Sob a presidencia do sr. A. Gonçalves Ferreira Junior, secretariado pelos directores Ivan Rocha e Bruno Dias, reuniu-se, ante-hontem á hora regimental a **Associação Commercial**, com a presença dos srs. Arthur Teixeira, Daniel Rodrigues, Horacio Fonseca Filho, Waldemar Borges Rodrigues e José Rodrigues de Souza.

Aberta a sessão e lida a acta da reunião anterior e, não havendo impugnação, dá-se a mesma por approvada.

A SITUAÇAO POLITICA

Antes de mandar proceder a leitura do expediente — declara o presidente — quer submetter á apreciação da casa umas deliberações que elle e seus companheiros de mesa haviam tomado. Já é do conhecimento de todos, continúa o presidente, a situação da politica do Estado, creada pelo caso da successão presidencial, que culminou na profunda divergencia entre o governador Lima Cavalcanti e o ministro Agamemnon Magalhães.

A **Associação Commercial** não tem politica, nem interesse algum lhe move senão os das classes que trabalham e engrandecem o Estado, no commercio, na industria e na lavoura. A **Associação** deveria permanecer indifferente a todos os rumores da politica, si outras tambem fossem as directrizes dessa mesma politica, situação elevada em que, aliás a **Associação** se tem mantido.

No emtanto, os acontecimentos politicos mudaram o rumo das coisas com a denuncia apresentada ao T. S. N. contra o governador Lima Cavalcanti, sob o escandalo da Nação.

Ora, prosegue o orador, a **Associação** tomára attitude de defesa do governador de Pernambuco, quando, após o levante extremista de 1935, se imputou ao sr. Lima Cavalcanti a calumnia de communista; não seria agora admissivel que mudasse de conducta quando, justamente, se exhuma do vazilhame das calumnias repugnantes a mesma imputação no intuito subalterno de abater aquelle que norteia os destinos do nosso Estado, reeditando a mesma accusação como represalia a ter divergido da orientação da politica central, no caso da successão presidencial.

Nós — continúa o presidente — que temos recebido todo o apoio e todo o prestigio desse homem; nós, que nelle reconhecemos todas as qualidades de homem genuinamente conservador, como um dos maiores expoentes da classe dos fazendeiros; nós, das classes conservadoras, que temos prestigiado a sua acção energica de combate ao communismo, concorrendo até com avultada somma em dinheiro para acquisição de armamento, como uma demonstração irrefragavel da nossa absoluta confiança em sua acção governamental; nós que o temos como uma expressão prestimosa das classes conservadoras de Pernambuco, não o poderiamos abandonar nesse transe historico da nossa vida politica.

Por isso, continúa o orador, dirigimos a s. excia. o officio n.º 100 que foi publicado pela imprensa, levando-lhe com a nossa integral solidariedade o conforto moral de companheiros leaes na hora da adversidade. E, no dia seguinte, por solicitação da classe academica, publicamos uma **Nota**, solicitando o fechamento do commercio as 15 horas, como é do conhecimento de todos.

Queremos, srs. directores, eu e meus companheiros de mesa, signatarios do officio, submetter á approvação da casa a deliberação que tomamos, aliás de accordo com as directrizes já traçadas por esta **Associação**. Submettido o assumpto á discussão, todos os presentes applaudem a attitude assumida pela mesa, tecendo commentarios sobre o modo por que se está encaminhando a politica da successão presidencial, aggravando o estado de apprehensões geraes, com prejuizo de todos.

O presidente agradece, então, a attitude de seus pares approvando o que fizera e declara que sabia de antemão que a sua conducta e dos companheiros de mesa seria ratificada por todos da directoria, por conhecer o modo de sentir de cada um individualmente e porque essa tem sido a orientação da **Associação**.

O EXPEDIENTE

Em seguida, é lido o expediente que constou de varios officios, telegrammas e cartas referentes aos trabalhos da **Associação** e interesses do commercio e a approvação de duas propostas para socios.

O director Ivan Rocha, com a palavra, exalta a actividade do deputado Teixeira Leite, attendendo sempre solicito a todos os pedidos da **Associação**, ao passo que o deputado Barbosa Lima Sobrinho, embora como **leader da bancada**, nem siquer se digna de responder os innumeros telegrammas, officios e cartas que lhe teem sido dirigidos pela **Associação**. Cita o orador o caso da cobrança da taxa de expediente sobre o cimento importado em 1932, de tão grande interesse, por envolver ameaça de vultoso prejuiso para o commercio importador, ultimamente pleiteado pela **Associação**, dada a cobrança que a Alfandega vinha fazendo indevidamente, o que foi tratado pelo deputado Teixeira Leite com o carinho e o exito de sempre, por isso propunha que a casa approvasse um voto de louvor que seria consignado na acta, ao referido representante de Pernambuco, o illustre deputado Teixeira Leite, pelos esforços com que defende, perante a alta administração do paiz, os interesses das classes conservadoras.

A casa approva unanimemente.

O presidente lembra que os directores que fazem parte da commissão encarregada pelo governo do Estado de elaborar o orçamento de 1938, na parte referente ao imposto de industria e profissão, não se alheiem de suggestões que podem ser feitas pelos interessados, tanto mais que a responsabilidade recaíra sobre todos; por isso, aproveitando o ensejo lembraria se officiasse aquelles companheiros, afim de que não tomassem deliberação definitiva sem audiencia dos interessados, dentro do prazo que fôr possivel, para evitar malentendidos e resentimentos, e para que a **Associação** assuma collectivamente a responsabilidade pelo trabalho a ser apresentado. Submettida a indicação á discussão, travam-se debates, sendo approvada unanimemente.

O director Horacio Fonseca Filho, com a palavra, trata da coroação de Jorge VI e da rainha Elizabeth, e termina pedindo que todos se associem ao grande acontecimento na vida politica da grande nação amiga. O presidente, acolhendo a suggestão com o assentimento da casa, nomeia o director Horacio Fonseca Filho para representar a **Associação** nas festas que estão sendo levadas a effeito nesta capital, e declara que officiará ao consul da Inglaterra.

Jornalista Victor do Espirito Santo

CHEGOU HONTEM AO RECIFE O DIRECTOR D"O ESTADO DA BAHIA" E DO "O JORNAL" DO RIO

Pelo avião da carreira chegou hontem ao Recife o brilhante jornalista Victor do Espirito Santo, director d"O Estado da Bahia" e d"O Jornal", do Rio de Janeiro.

A sua demora no Recife é rapida, pois hoje mesmo ás 11 horas regressará a Cidade do Salvador.

Victor do Espirito Santo veiu ao Recife ter uma impressão dos ultimos acontecimentos, aqui desenrolados.

Durante a sua curta permanencia nesta capital recebeu Victor do Espirito Santo as mais vivas demonstrações de sympathia e apreço dos numerosos amigos e admiradores que conta em nosso meio.

A PERMANENCIA DE VON BLOMBERG EM LONDRES

ALMOÇO OFFERECIDO PELO EMBAIXADOR VON RIBBENTROPP

LONDRES, 14 (D. P.) — O embaixador da Allemanha nesta capital, sr. Von Ribbentrop e a sua esposa, offereceram, hoje, um almoço em honra ao ministro da Guerra do Reich, marechal Von Blomberg, que veiu assistir ás festas da coroação do rei Jorge VI da Inglaterra.

Entre os commensaes se destacavam o arcebispo de Canterbury, o presidente do Conselho de Ministros britannico sr. Stanley Baldwin e esposa, o ministro do Exterior, sr. Anthony Eden e esposa, lord e lady Londonderry, lord Derby, general Durmore e lord Rothermere.

DR. ANTONIO LIMA

Ex-assistente do Prof. Pitanga dos Santos
Chefe de Clinica do Hospital Portuguez. Do Hospital Pedro II e do Ambulatorio n.º 2 do Hospital dos Commerciarios

Intestinos — Recto e anus — Cura radical das hemorrhoidas sem operação

Ondas ULTRA — CURTAS, — nos casos indicados

Tratamento racional da prisão de ventre. Cura garantida das fistulas da margem do anus

Consultas de 9 ao meio dia e de 15 ás 18 horas

Consultorio — Avenida Marquez de Olinda, 287, 1.º

Residencia — Avenida 4 de Outubro, 188 — Derby